夕刊
京城日報
夕刊一部 定價金貳錢
編輯發行人 須藤 [illegible]
印刷人 神永 [illegible]
京城府太平通一丁目三十一番地 發行所 合資會社 京城日報社

寄贈 14.1.15 帝國圖書館

洋食器の御用は!! 松井洋食器店へ 京城本町二丁目龜屋橫 電話本局七三〇三番

# 雲南は混亂の極
# 國共提携愈よ危し!
## 蔣政權大動搖を來す（パリ大新聞特派員の視察談）

【ハノイ六日同盟】昨臘一週間に亘り重慶、昆明一帶を視察、五日ハノイに歸來せるパリの大新聞特派員の齎らした所によれば四川雲南方面の實情は左の如く今や混亂の極に達し、各省政府は蔣政權より離脱、國共提携も異卿の危きにあり、蔣政權は今や大動搖を來してゐると傳へられる

一、汪精衛の脱出、和平聲明は國府內部に多大の衝動を與へ要人中更に二名の脱出希望者があるが、目下嚴戒監視で決行し得ずこの他にも數名の要人は動搖してゐる

一、李宗仁、白崇禧も蔣介石と意見合はず、廣西防衛のため廣西に手兵を率いて歸來せんとして頑として蔣の留任に應ぜず、廣西獨立の兆を示してゐる、又雲南の龍雲も蔣政權に反抗態度を示し、中央よりの強制徵兵を無視し雲南の赤化も目下潛移しない

一、國共兩黨の間は表面圓滑だが實權は寧ろ共產黨にあり、彼等は長沙のほか廣東も燒却せよとの內命を發した程で、蔣介石はこれに對し不滿を抱き又共產黨は公然と『我々は支那ブルジョアの代表たる國民黨と一時提携して居るのだ』と放言して居り、いつ分裂するか判らない、西北地方は全く共產黨の勢力下にあり蔣は手の下しやうもない

一、四川の產業開發も騷擾ばかりで一向進まず、工場移轉なども見るべきものなく、昆明にも工場らしい物の影も見なかつた

一、昆明の人心は益々不安となり殊に避難民と土着民との確執が激しく、避難民は敵視され [illegible]

一、トラックの輸入は最近ビルマから行はれてゐるが [illegible] 約五千台のトラックを入れる計畫 [illegible] ビルマ公路か [illegible] 相當いたんで居る [illegible]

一、昆明市に多數の商會があるが [illegible] 飛行機らしいものは殆んど見なかつた、又輸入トラックも多く [illegible]

一、昆明飛行場には飛行機は四台しかなく、フランス人教官は全部給料不拂のため引揚げ、現在は十名のアメリカ人教官が居るのみだがこれも只遊んで居る有樣である、このほかどこに有得る [illegible] へられるが如き大空軍建設の根據地あるを聞かなかつた

一、要するにあらゆる情勢は今や國府の抗日政權の前途を明瞭に告げて居る

# 初閣議の記念撮影

（前列左から）平沼首相、近衞樞相（第二列）荒木文相、有田外相、木戶內相、鹽野司法兼遞相（第三列）八田商工兼拓相、櫻內農相、前田鐵相、廣瀨厚相（最後列）石渡藏相、米內海相、板垣陸相、黑崎法制局長官、田邊書記官長＝電送

# 各特別會計豫算
# 原案通り決定
## けふ閣議で藏相說明

【東京電話】七日の閣議は午前十時四十分より首相官邸に開催、平沼首相以下全閣僚出席、石渡藏相より昭和十四年度各特別會計豫算案について詳細なる說明を行つた結果原案通り異議なくこれを決定 [illegible] なほ當面の問題について意見の交換を行ひ午後零時五分散會した

## 厚生次官 岡田文秀氏

【東京電話】厚生次官後任並にこれに伴ふ異動は七日の閣議において左の如く決定、上奏御裁可を仰いで發令される

傷兵保護院副總裁 岡田文秀
任厚生次官（一等） 厚生省勞働局長 兒玉政介
任傷兵保護院副總裁

# 國民組織再編成
# 從來の案は放棄
## 白紙に還元して檢討

【東京電話】國民總動員組織は前內閣當時において內務省案と農林省案とが假稱「國民黨」に入れ會議の意向が大體纏り、これを鹽野、木戶、末次の三相から首相に中間報告の形で說明することであつたが、近衞前首相は同案に對し必ずしも贊意を表せず有耶無耶の裡に越年したが、新首相平沼男は國民總動員組織に關し相當慎重な態度を以て臨んでをり、結局前內閣において得た所謂國民組織再編成は實際問題として實現不可能なりとの見解を持し、從來の案は之を放棄して全く白紙に還元して檢討することになり、これが立案を木戶內相、荒木文相に委囑する所となつた、仍つて木戶、荒木兩相は近日中の閣議において協議を行ひ、更に各案の具體案については兩相の間に根本方針につき協議をなすこととなつた、しかして荒木文相の意向としては結局國民精神總動員聯盟を改組して人的要素を拔き、物心兩方面を兼ねたものとすることが最も實現の可能性ありとして [illegible] てゐるので、最後決定が [illegible] 新國民組織は結局この邊に落着くのではないかとみられてゐる

# 公債四億圓を
## けふ發行に決定

【東京電話】大藏省發表＝政府は七日公債四億圓を左記要項の通り發行することに決定した

一、公債名稱 支那事變國庫債券（ト號）
一、發行價格 百圓につき九十八圓
一、發行額面 四億圓
一、發行日 昭和十四年一月七日
一、償還期限 昭和三十一年四月十五日まで
一、利率 年三分五厘
一、利子支拂 四月十五日、十月十五日の二回
一、初期利子 昭和十四年四月十五日渡（額面百圓につき九十四錢）

## 英首相ら對日經濟報復協議

【ロンドン六日同盟】チェンバレン首相は六日午前首相官邸にハリファックス外相、サイモン藏相並にマクドナルド自治領相兼植民相を招致、重要協議を遂げたハバス通信社ロンドン支局の報道によれば右は日本側の在支外國權益壓迫の對抗策として經濟報復案が提起され、その具體策として全イギリス本國並にイギリス帝國內各地に輸入される日本品に對する特別輸入税問題が附議されたと傳へられる、尤も右の報復策は直ちに發動するものではなく日本との間に平和解決の策が盡き、又アメリカがイギリスと同一步調をとる場合はじめて具體化するものといはれる

# 在滿各總領事館等
# 來年度より閉鎖
## 牡丹江、佳木斯分館は格上げ

【東京電話】外務省では滿洲國の治外法權撤廢後その實績に鑑み在滿日本居留民保護その他の事務を漸次滿洲國政府各機關に委ね、在滿總領事館は右につれて閉鎖する方針をとつてゐたが、愈よ來年度より奉天、チチハルの各總領事館、吉林、鐵嶺、承德、赤峰、延吉等南滿洲地方の領事館を閉鎖することとなつた、なほ北滿洲地方においては今後の對ソヴエト關係の重要性に鑑みて牡丹江、佳木斯領事分館を領事館に格上げする筈である

## 北支遊擊隊再編成
### ソ聯將校狂奔

【濟南六日同盟】北支における支那軍の遊擊隊を八路軍の全面的統制下に再編成すべく、蘇聯將校十數名は去る十二月末山西に到り山東省南部の縣及び江蘇省北部地區に至り、目下各遊擊隊と連絡し再編成すべく狂奔し共産政治學校を軍事教育機關たる組織に化しつつあると傳へられる、殊に河北山東方面の遊擊隊の統制及びその他正規軍と合流せる第一路軍に新編成の準備に着手した模樣であるが、元來部隊の共產方面指導によつてこの工作も大打撃を蒙つた

## 伊紙は洪側の見解支持

【ローマ六日同盟】ハンガリー、チェッコ國境ムーンカッチ町における衝突事件勃發の報はイタリー官邊に多大の衝撃を與へたが、政府は未だ公式意見の發表を差控へてゐる、イタリー各紙の論調は一般にハンガリー側の見解を支持し有力紙トリブーナ紙の如きは六日ムーンカッチ事件を期し最近のハンガリーチェッコ國境紛爭は總てチェッコの挑發行爲によって惹起されたと稱して、チェッコ側に非難を浴せてゐるのが注目される

# 佛伊關係緊迫に備へ
# 佛ジブチに增兵
## 歡呼の聲に送られ六日出發

【マルセイユ六日同盟】佛伊關係の惡化に備へジブチ防備に當るフランス陸軍第二次先遣部隊セネガル狙擊兵一ケ大隊は、六日正午フランス商船アース號で歡呼の聲に送られて一路ジブチに向つた

## 英首相外相訪伊日程

【ロンドン六日同盟】チェンバレン首相、ハリファックス外相は來る十一日ローマを訪問するが、六日その日程が發表された、これによればイギリス首相、外相はローマ訪問の途十日パリにおいてダラディエ佛首相、ボンネ外相とも會談する筈で、十一日夜ローマに到着する

## 植民地首腦と佛首相協議

【アルジエ六日同盟】地中海沿岸の佛領各地を巡遊中のダラディエ佛首相は、六日午前六時三十分アルジエ到着、佛領北アフリカ植民地の文武官首腦を交へて協議を遂げた、イタリーの佛領植民地要求に基く佛伊關係緊迫の折柄右會議は頗る重要視されてゐる

# チエッコ軍の攻撃失敗
# 洪側は強硬態度
## チ軍更に洪代表を亂射

**ブタペスト特電（六日發）** 六日早曉チェッコ、ハンガリー國境を突破、ハンガリー領に侵入したチェッコ軍はムーンカッチ町を一時手中に收めた後に郊外陣地へ撤退し、同日午後二時四十分再び猛砲擊を開始したゝめ多くの建築物は破壞され多數の死傷者を出した模樣である。しかし同地は目下軍隊によつて封鎖狀態にあり、同地帶への出入は嚴禁されて居るため、詳細は不明、なほハンガリー政府當局はチェッコ政府に對し右衝突事件は未だ國境確定の完了してゐない新國境附近に於て惹起されたものであるため調査委員會の [illegible] かつたが、チエッコ兵の攻擊を受けるや直ちに防禦部隊を增强してムーンカッチ郊外のラトルカ河を渡河せんと企てたチエッコ兵を擊退した。かくてチエッコ軍の第二回攻擊も完全に失敗に終つたがハンガリー當局は此の問題に對し强硬な態度を持してゐる

【ブタペスト六日同盟】チエッコ軍代表は六日午後に至りハンガリー側に對しムーンカッチ事件現地交涉を提議し來り事態にやゝ緩和の兆も見受けられたが、六日午後ハンガリー側代表が交涉のため自動車に搭乘して現地に到着するやチエッコ軍は突如機關銃の亂射を浴せハンガリー代表は頭部に負傷を受けたので事態は惡化するに至つた、急報に接しハンガリー軍は急遽現場に增援隊を派遣したが、チェッコ側はこれに應じて部隊を增派すると共に、午後二時に至り再度ムーンカッチ町に對して砲擊を開始攻擊に出でた、しかしハンガリー軍はムーンカッチ町前方のラトルカ河の線を死守しチエッコ軍の攻擊を喰止め交戰を續けてゐる、なほハンガリー側は交戰の結果チエッコ軍の戰車一臺、迫擊砲一門、機關銃一挺を鹵獲すると共にチエッコ兵一名を捕虜にしたが、ハンガリー側が捕虜の供述に基き非公式に發表した所によると、チエッコ軍はチエッコ第四聯隊に屬する中隊でハンガリー領オルスヴーグ占領の命令を受けハンガリー領に越境したものと云はれる

# 損害賠償及び責任
## ハンガリー政府要求

【プラハ六日發特電】チエッコ兵のハンガリー國境侵害事件に關しハンガリー政府は直ちに駐チエッコ公使ウエステルスハイム男士をして外相に [illegible] 損害賠償と事件の責任を負ふべきことを嚴重に要求したが、これに對しチエッコ政府は若し責任がチエッコ側にあれば勿論その責に任ずべき旨の回答を與へたと傳へらる

## チエッコに抗議

【プラハ六日同盟】ハンガリー政府は六日神經ハンガリー東北國境ムーンカッチ地方におけるハンガリー、チエッコ兩國衝突事件に極度に重視しチエッコ側の責任に就き詰問してゐるが、ブラハ駐在ヴエルンレレ、ハンガリー公使は六日午後四時半ハンガリー政府の訓令に基きチエッコ外務省にチエヴアルコフスキー外相を訪問、今回事件に關するハンガリー政府の警告を手交し責任はあげてチエッコ側が負ふべき旨言明した、これに對してチエヴアルコフスキー外相は目下眞相調査中であると言明し、前記の如く語つた

## 今回の事件に對しては
### イロダ通信社の發表

【ブタペスト六日同盟】ムーンカッチ町は最近までチエッコ領であつたが昨年十一月ウイン協定に基きウズホロドと共にハンガリー側に割讓されたものである

チエッコ國境確定に關するウイン協定の協定者たるドイツ、イタリー兩國に對する攻擊を意味するものである

## 洪國側發表
### 責任はチ國に

【ブタペスト六日同盟】ハンガリー政府はチエッコ軍の越境攻擊事件の成行きを重視し六日チエッコ政府に對し嚴重抗議を提出したが、ハンガリー側は六日午後事件の責任は一にチェッコ側にある旨非公式に左の如く發表した

チエッコ正規軍に裝甲車機關銃隊が戰鬪に參加しその結果ハンガリー軍に士官四名並に兵員若干名の戰死者を生ずるに至つたものであるから、ムーンカッチ事件の責任はあくまでチエッコ政府にあり、而してチエッコ側の行動はハンガリーに對する攻擊たるに止らず、ハンガリー、イタリー兩國に對する攻擊を意味するものである

### 今回の紛爭

はハンガリー政府がハンガリー側交涉委員とが共同調査を行ふことに意見一致してゐる、一方事件の當事者であるチエッコのルテニア自治政府側はチエッコ側交涉委員と共同調査の主張してゐる、本問題の發端はチエッコ兩國の國境兵ふたりの [illegible] 三人がチエッコ領內で突如ハンガリー兵に狙擊され負傷を負つたのであることを主張してハンガリー側の言分を反駁してゐる

ハンガリー兵に現地調査を行ひ責任の所在が明かになるまで何とも申上げられない、現にムーンカッチ街ではチエッコ部隊はムーンカッチに砲擊を加へ [illegible] てゐる

右衝突事件に關しては何等示唆せずと言明し、交涉を續行中チエッコ軍砲兵部隊はムーンカッチに砲撃を加へ、右理由について說明を與へず又チエッコ軍は攻擊を中止する權限なしと放言した

なほムーンカッチ砲擊によりハンガリー兵一名、兒童一名、負傷者を出した

## 人

◇合稲友四郎氏（高島屋大阪支店長）六日入城朝鮮ホテル、七日午後退城
◇小宮恒夫氏（貿易局事務官）六日午後入城半島ホテル
◇一松定吉代議士 七日朝入城、備前屋
◇須藤秀治氏（總督府技師）昇叙挨拶のため七日本府來訪
◇松原純一氏（鮮銀總裁）六日あかつき」で歸城
◇高橋省三氏（日本高周波專務）同上

## 時の錄音

新首相の第一聲—「國力の發揮こそ大業完成の要諦」—同、感
×
かくて、東亞新秩序への建設は、それのみによつて決う。
×
かと思へば、國民政府では、國共兩黨の代表を出して、最高機關を改組するとか。
×
行く處まで行くも結構だが、さて興が醒めて見ると、地圖の色が變つてゐたなど感心せず。
×
それ故か否か、また汪精衛が第二次の聲明をする由。
×
まことに、東亞は新しき生命のために動きつゝあるを知る。
×
慾徳に對する都人の認識は美しいが、また轉落でもある。
×
人の心の奪さは、寧ろ悲境の時に發するを併せ教ふべし。

# 金剛不壞（四）

『お邪魔をしても宜しいでせうか？』
するト、中から
『御主人ですかさあどうぞ』
庭へ向いた障子を開けて、其處から風を入れてゐる。行燈が部屋の中央に置いてある。其の明りに頭を向けて彌太郎を迎へるやうに見上げたのは、稻葉雅之助であつた。
行燈からずつと離れた處に、長い振袖の膝の上で組み合せて、俯向いてゐる若い女があつた。島田がゆるんで、鬢の毛が垂れてゐる。
『御免』
彌太郎が
と云つて入つた時、女もチラと白い顏を上げ、それから兩手を突いて叩頭をした。それはお町だつた。
『お邪魔ぢやなかつたでせうか』
彌太郎は微笑して云つた。
『否、決して——御主人は何處へお出掛けだつたのですか』
『はい、昼間から少々用事があつて外出致しまして、只今立ち歸つたところです。あなた方は別にお變りもムいませんか』
『はい、何ら——』
『こんな草庵で、おもてなしも出來ず、さぞ御不自由でせうと申し上げてゐるのではありませんか』
彌太郎は、チラとお町の方を見乍ら打ち消すやうに云つた。お町は頸のあたりまで紅くしてうなだれてゐる。
雅之助とお町は、あの火事のドサクサに紛れて御城を逃れ出ることができたのだつた。併し雅之助は何處へ行く當てもなくハタと當惑してしまつた。
お町を連れて我が屋敷へは勿論歸れない。さりとて他に頼るやうな處はなかつた。
運命と云ふか、何んといふこともなく結び合されてしまつた今となつては、お町を振り棄てることは出來なかつた。それにお町が救ひ出して呉れなければ、自分はお城で燒け死んでしまつたのだと思ふと、お町は命の恩人である。
雅之助は途方に暮れたが、其の時、ふと思ひ出したのは、九段の練武場で知り合つた安積彌太郎のことであつた。
そこで急に方角が付いたやうな氣持になり、江戸を後にして、お町を連れて、此の小金井村へやつて來て、彌太郎を尋ねたのは、御城の火事の翌日のことであつた。

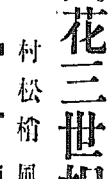

【79】
# 開花三世相（かいくわさんぜさう）
村松梢風 作
中一彌 畫

『はい、お師匠の方にいらつしやいます』
と、妻が云つた。彌太郎は立つた儘、一寸考へてゐたが、
『わしは、一寸お客樣に會つて來やう』
と云つて、表座敷の縁側を通り折れ曲ると、仕切戸があるのを開くと、離室へ通ずる廊下がある。離室から微かな灯の光が流れて低い男の話し聲が聞えた。彌太郎は、一寸其處で躊躇する樣に立ち留つたが、併し直ぐ聲を掛けた。
『稻葉さん、そんなことは[illegible]はん』
『有難うムる』
雅之助は改めて頭を下げて禮を云つた。
『何分、身の寄るべもない日下の拙者の境遇、御貴殿のことを思ひ出して、斯樣に突然、御邪魔を申入れに參つた次第、殊に同伴者まであつての來遊當で、何んとも恐縮千萬でムる』
か、御貴殿は少しもいはまぬ [illegible] よつて、どうか心置きなくお寛ぎ下さるやう』

凄い大賣行 面白い 面白い 戰線・銃後で大評判!
# 講談倶樂部
二月號
小說讀むなら講談俱樂部! 大家花形の傑作滿載二月號
風雲將棋谷 角田喜久雄
愈々大評判の大時代小說! 隔か味方か、自分を火中より救つた覆面女性に、美女お町の胸は亂ひ!
二大長篇傑作讀切
大君の醜の御楯（現代小說） 加藤武雄
一筋の御楯を痛々しい若者に捧げる美しき姉妹、兄那ひの悲しい娘。軍國の子にも部の男の涙があつた。見よ一面悲壯の緊迫感!
長治と三之助（時代小說） 子母澤寛
若女房との間がかなって義絶になつた三之助を苦しめる幼な友達の長治。今は與力北川長次郎にも、遂に復讐の日が來た
ユーモア短篇傑作集
▲悲喜交々週間 サトウ・ハチロー
▲貸家探し綺譚 岡 成志
▲喧嘩役留役 南 達彦
從軍詩畫帖 西條八十
話題の蒐集ニュース
落語 野球喧嘩 三遊亭金馬 三軒長屋 柳家小さん
人氣大沸騰!早くも賣切騷ぎ!
現代小說 黑白 菊池寬
探偵小說 暗黑星 江戸川亂步
現代小說 榮華繪卷 片岡鐵兵
劍俠小說 急流門弟帳 新堀鹿人
現代小說 花の戯れ 藤澤桓夫
時代小說 伊達の鬼夜叉 千葉省三
時代小說 美女櫻 大佛次郎
現代小說 夢ならぬ戀 竹田敏彦
大岡政談 夢と寢言の仇討 一龍齋貞鏡
義士餘聞 原惣右衞門とその母 武者小路實篤
現代小說 大地の跫音 山岡莊八
現代小說 海棠の歌 小島政二郎
時代小說 悲願三代塔 吉川英治
英傑浪曲 西鄉隆盛 眞山青果
譬石出世物語 鈴木彥次郎
試驗の權に敢然立ち上つた日本の叫と涙の感激秘話!
木村名人對金子八段決戰記 全
急告
講談俱樂部二月號にはこの他美麗口繪、特種記事、面白讀物、滿載で凄い賣行! お求めは今!! 特價七十錢

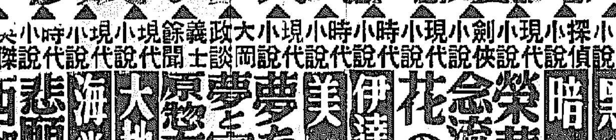

# 内鮮一體 軍國の巨歩更に前進

## 愛國の熱誠に應へて 志願兵六百名に増員

### 所舍も増築、軍馬も購入

聖戰にわきあがる愛國の熱誠にこたへて内鮮一體の半島統治に燦たる金字塔を打樹てた本府陸軍志願兵訓練所昭和十四年度の採用人員は十二月卅日の入營を行った第一次前期生の優秀な訓練成績と、拓かれた軍國の門を望む多數志願者の熱誠に應へ陸軍と本府の間に愼重な研究を遂げた結果、現在の前期後期百名を一擧六百名に増員して愈々有爲の人材を選抜、内鮮一體のよりよき前進を圖ることになり、十二月卅一日付で七日次の如き募集要項を發表した

これに伴ひ現在の所舍も約六萬圓の豫算で大增築を行ひ、助教二名・助手四名の外、交通その他の事情に鑑みて軍馬の設備も配屬、訓練の徹底を期して軍馬も五頭ばかり購入する等、諸般の施設を擴充して益々本格的訓練に進むことになった

## 有爲の人材出でよ

### 鹽原所長待望の言葉

志願者の素質並に精神の如何は本制度實施の成果に影響する所甚大であり、軍國防の重大問題にも關聯するのでありますから、志願者本人も平素から一層修養に努めて應募され、これを推擧される郷閭官民も寄員が單に必要に基づく寄員である所以を明察し、昭和十三年度志願者に劣らぬ有爲の人材を推擧されんことを切望してやみません

## 募集規定

一、採用人員 約六百名 前期約三百名、後期約三百名
一、入所月 前期概ね六月上旬、後期概ね十二月上旬
一、訓練期間 前期後期共概ね六箇月とす
一、出願期限 昭和十四年二月十日
一、願書提出先 本籍地所轄警察署長
一、志願者須知要項
（一）陸軍特別志願兵たることの要件 昭和十三年二月勅令第九十五號陸軍特別志願兵令第一條に依り陸軍の兵役に服し得る者は朝鮮總督府陸軍兵志願者訓練所の課程を修了したる者に限る
（二）訓練所入所志願者の資格
（イ）左の各號に該當し本籍地所轄道知事の推薦したる者より選拔採用す
一、年齡滿十七年以上の者（昭和十四年十二月一日に於て滿十七年以上に達する者）
二、身長一、六〇米以上にして陸軍身體檢査規則の規定に依る體格等位甲種の者
三、思想堅固にして體驅强健精神に異常なき者
四、修業年限六年の小學校を卒業したる者若は之と同等以上の學力ある者
五、行狀方正にして禁錮以上の刑に處せられたることなき者
六、入所及服役中一家の生計並に家事に支障なき者
（ロ）左の各號の一に該當する者は之を採用せず
一、破産者にして復權を得ざる者
二、親權を行ふ者若は後見人に於て訓練の事由ある者
三、禁錮刑以下の刑に處せられたる者と雖其時犯志願兵として不適當と認むる者
（三）志願手續
入所志願者は願書に履歷書、住所地又は本籍地の市邑面長の證明書、住所地又は本籍地の官公立の病院若は警察醫の作製せる體格檢査表及戸籍抄本を添付し本籍地所轄警察署長に提出すべし、朝鮮外に居住する入所志願者は居住地の市町村長若は之に相當する機關又は所轄日本領事の證明書を以て前項の證明書に代ふることを得
（四）志願者詮衡試驗
志願者は本籍地所轄道知事の行ふ詮衡試驗を受くべし、但し朝鮮内に居住する者にして本籍地外に在る者は住所地所轄道知事の行ふ詮衡試驗を受くることを得、詮衡は身體檢査、口頭試問及學科試驗【國語【講解、作文及書取】國史及算術】に付之を行ふ、詮衡試驗の日時及場所は當該道知事より之を志願者に通知す
（五）採否決定
本籍地所轄道知事より推薦したる志願者に對しては陸軍身體檢査規則の規定に準じ朝鮮軍司令官の指定する軍醫に委囑して身體檢査を行ひ志願者訓練所長採否を決定す、採用したる者の氏名及入所期日は朝鮮總督府官報を以て之を公示し且つ志願者に通知す
（六）注意
（イ）志願手續の詳細に關しては居住地又は本籍地の警察署に付照會すべし
（ロ）願書類中履歷書、及證明書の外は警察署より交付を受けたる用紙を以て作製すべし
（ハ）住所地所轄道知事の行ふ詮衡試驗を受けたる者も本籍地所轄道知事より推薦したる者とし本籍地所轄道知事之を推薦するものとす
（ニ）受驗及入所の爲に要する旅費其の他の經費は自辨とす
（ホ）入所中は糧食及被服を官給す

## 病兵醫療機關を新設

### 長期戰下銃後陣强化

京城軍事後援聯盟では既報の通り現在陸軍病院内にある勇士の母子ホーム施設を急いでゐるが生活の道を講じ、整備する外、遺族更に勇士の中には負傷、未病等に依って兵役を免除され前線の戰友を偲んでくやしがってゐる勇士もあるので、これら兵士の傷病を一日も早く根治させるために醫療機關を新設、一週間以上兵役を免除された勇士を收容して徹底的に治療を施すこととなり、目下各關係者間に協議中でこれが實現の時は母子ホーム、再生道場とあいまって長期戰下の銃後陣に萬全を期するものとして期待されてゐる

なほ現在府内に居る勇士の遺家族で授産場又は託兒所の施設が必要とみられる家庭が四十一戸七十六名であるが、そのうち愛國婦人會經營の授産館に收容されてゐる數は僅か二名であるところから、新春早々母子ホームが一足先きに實現されるものとみられてゐる

## 小學校教科書も 内鮮一體を實行

### 先づ國史と修身の卷六から

教育令改正第二年、内鮮一體の輝かしい道を驀進する半島教育の小學教科書は既報の國史卷六、修身の卷六が新制一新内鮮共用の教科書として御目見得する外、修身の卷一、二と手工等一の教師用とが新たに編纂され、その外修身の卷一、二、三、國語卷一及び算術の一年用が改訂されることになった

新たに編纂を見る手工は朝鮮で初めて內地に先んじ必須科目とされたもので、朝鮮の實際に即し從來の職業科との聯絡も考慮されてをり半島で最も必要な内鮮一體を强化、純真な童心に心からの好い影響を與へようとするもので、何れも内鮮共用の明朗な教科書が出現する譯である

また内鮮共用一體化の教科書は、下學年から編纂されれば現在の上級生はその恩惠に浴せず終ることになるので、國民的情操の陶冶に最も重大な役割を勤める修身及び國史同じく國史掛圖は六年生用から先に編纂、半島教育の躍進に少しでも早く役立たせることとなり、また國語卷一と、修身卷一、二、三も主に朝鮮の實情から内鮮共用とまでは行かないものゝ、新教育令の趣旨に副って飛躍的な内鮮一體の時代に相應しい編纂を見ることになった

## タヌ公と犬の仲よし

### 田邊書記官長の野人ぶり

【東京支社發】平沼内閣の大番頭田邊治通氏の野人ぶりは野人、翰長と稱はれながら何となくスマートだった風見前翰長の野人ぶりと氏べたら、これはまるでひどい野人である、風采なんか構はぬこんな都心に出て政治の中樞に乘出すまでは相州葉山の山奥に住んでゐた、そこは今でもちよいく狸が出てあるくといふ物凄い田舍なので、田邊翰長も毎日散歩してゐる中ツイ自然とタヌ公と仲よくなってしまった、そしてこの頃では氏が夜中にノコノコ出歩くと狸の方から擦寄るまでに親しくしてゐるので、恐らく狸も翰長の顏を見れば晩酌も忘れ見境がなくなって、懐かしくなるものだらうが、その中狸一同就任のお祝ひを送ってくるのではないかと噂とりどり 【寫眞＝田邊治通氏】

## 國體明徴の旅

### 教員十三名が伊勢へ

京畿道では既報の通り時局に教員の教育をしようとその計畫を研究してゐるがまづ國體明徴の觀念を叩き込むため道内優良教員を選抜して伊勢神宮を參拜させることになり人選中であったが、このほど十三名を決定したので京畿道學務課視學が引率して八日午前十時京城驛出發橿原神宮、伊勢神宮、桃山御陵を參拜して十四日歸任、國體明徴觀念の徹底を期することゝなった

## 支那語講習會

京城YMCAでは今春から左の如く支那語講習會を開講することとなった、期間は春秋冬の三期で、春期は四月十日から六月二十六日まで、秋期は九月十一日から十一月二十七日まで、冬期は一月九日から三月二十五日まで、授業は毎週月水金の三回毎夜七時から九時まで、會費は金十圓

## 家庭用石炭と煉炭 價格の大巾値下

### 來る十日から實施

零下十九度の寒さに顫へる七十萬府民にこれは有り難いプレセント——京畿道の世話で石炭がぐんと安くなります——京畿道では石炭が高くて困るとの府民の聲に苦心の揭句石炭の配給の圓滑を期し、更に本府物價委員會の諭に從し、家庭用石炭及び煉炭の價格の大巾値下を來る十日から實施することになった、引下げた價格は追って發表することになってゐるが、要點は内地炭七種、朝鮮炭四種を選び、山元（山で掘出した現場）の値段、小賣の値段をはつきり定め、その間にインチキが出來ないやうにしたもので、從來の如く一キロ以上をキロの値段で賣ることに定めたものである

その他煉炭は一キロが一千二百匁と言ってゐたが、これもごまかしがある模樣なので今後は煉炭に限り個數で販賣することになった

## 使込み店員

### 悔悟の自殺（未遂）

六日午後五時頃京城府西大門町本岩崎大日方商店方店員金鎭錫（二〇）は店の賣上掛金五十餘圓を費消した爲め良心の呵責に堪へかね自殺を決意、かねてからの馴染の府内旅館で學成方で此世の別れに酒を呷り、カルモチンを呑んだが苦悶中主人に發見され應急手當を加へてゐるが生命は取止めるらしい

## 滿洲鑛業支社長の妻

### 市場歸り空家で縊死

京城府齊藤町三丁目一三八滿洲鑛業株式會社京城支社長因藤直一氏（五〇）妻まさ子さん（四七）は六日夜八時頃買物に出かけたまゝ午後十一時頃になっても歸らぬので心配した家人が心當りを搜し廻った處同家より三丁ほどしか離れぬ司町三丁目二八番地空家で縊死をとげてゐた

同家主人因藤氏は殆ど滿洲住で家に歸らぬが家庭には城大豫科在學中の長男光三君他二男一女あり、家庭は至極明朗で本人も四九年前からヒステリー症を患ってゐた、空家は中山兵太方で同人は去る二十一日頃より家人全く不在で、平素から電話をかけに行く位の交際であったが、まさ子さんは同夜はこの空家に裏口から入った形跡があり一方市場歸りの買物包は同家の便所の中にショールと一しよに打捨てゝあったもので、自殺の原因は發作的なものと見られるが、動機、犯罪關係があるとの節もあり、同署では目下主人因藤氏他關係者につき取調べを進めてゐる

かたがたまさ子さんの死體は城大で解剖に附することになった

## 嬰兒の死體

### 不義の子殺しか

七日午前九時ごろ京城府昌信町五二鐵仁權さん（二〇）方先に古毛布に包んだ生れたばかりの男の嬰兒死體が捨てゝあるのを家人が發見、東大門署で檢證したところ、臍帶も一尺ほどもついてをり外傷、絞殺などの形跡はなく、世間體を恥ぢて不義の兒を窒息死させたものと推定され、死體を解剖に附すると共に犯人搜査中である

松の實キヤラメル

## 夫に死の抗議

六日午後九時頃京城府蓮池町一六一城北區李さん（三〇）は自宅でカルモチンを呑み苦悶中發見され手當の結果一命は取止めた、原因は李さんの夫鄭昭氏は同所に日光旅館を經營してゐるが稼業をよそに日夜酒色に溺れてゐる上に妻を虐待するので李さんは思ひ餘った末、頼りない夫に死を以て抗議したものである

## 社稷町の火事

七日午前零時四十八分京城府社稷町二二一劉瑞亮さん方より出火、同家を全燒して同一時鎭火したが同家の雇人朴氏は逃げ遲れて無慘燒死を遂げ、劉さんは身に數ケ所の火傷を負った、原因は火鉢の火が散って衣類に燃え移ったものである

## 寛勳町の火事

六日午前九時十五分頃京城府寛勳町一九八人參商金方から出火、同家を全燒して同九時四十分鎭火した、原因はオンドル焚口の不始末から

## 城大理工學部に 日本高周波寄附

工業半島の將來の推進力として昭和十六年度誕生されることになってゐる城大理工學部に日本高周波から大枚五十萬圓が寄附されることになった

同學部は新營、臨時事業で二百萬圓の豫算を組んだが建築材料の騰貴によって豫算に狂ひを生じ悩んでゐた矢先、この高周波からの寄附の吉報があったもので愁眉を開いたわけである

## 愛國五大附錄が大評判の「婦人倶樂部」

新年號の中で、一番安く一番役立つのは、和服裁縫、お料理、圖解お作法、圖案模樣などを網羅した婦人倶樂部である。

## ウインタースポーツの幕ひらく

### 氷上に畫く妙技

朝鮮氷上競技の幕は七日午後一時から清涼里綜合リンクで第十一回朝鮮神宮奉贊氷上大會ホッケー戰及び朝鮮氷上競技聯盟主催の全鮮都市對抗氷上スピード大會によって開かれ、見事に凍ったリンクで全鮮から集まった選手の熱技が繰展げられた、なほ同會に先だち正午より東京山王スケート倶樂部員大西俊一氏の來城を機として朝鮮フイギュアー界の向上、獎勵を期された、フイギュアー講習會は同好の人々多數集まり盛大に終った、なほ都市對抗は七日をもって終了し八日より神宮大會のメイン・エベントたるスピード競技が開始される 寫眞は入場式

## 裸で井戸に投身

六日午後一時頃京城府西小門一〇番地李千萬さん（五〇）は生活苦と病弱を苦にして、寒中眞裸で自宅附近の井戸に飛込み自殺した

## 栢原仲治氏

【東京電話】大阪瓦斯株式會社常務取締役、東京瓦斯會社重役、元日本勸業銀行總裁栢原仲治氏は六日午後七時腦溢血のため東京市品川區五反田五の五七の自宅で逝去した、享年六十九、葬儀は來る九日午後一時より二時まで芝青松寺で執行

## 月田藤三郎氏

【東京電話】農學博士帝國農會中央會々頭月田藤三郎氏は肺炎を病み加療中のところ七日午前七時五十九分慶應病院で逝去した、享年七〇

## 七日朝の概況

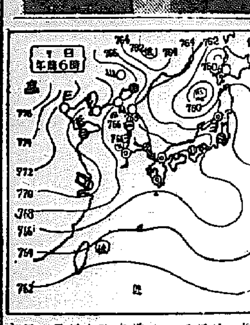

七七六粍の低氣壓は仁川沖及南海道沖にあり東に徐行してゐます、又滿洲東部には七六〇粍の低氣壓があり南東に秋田沖にも七五八粍の低氣壓があり東北東に進んでゐます、滿鮮は西高東低の氣壓配置となり、晴れの所多く太平洋側は晴れ、北海道以北は雪の所多く、鮮内の氣溫は昨朝より十度位上昇しましたが平年に比べ西鮮沿岸が一度高く、北鮮東部が一度高い外は三、四度の低目を示してゐます。

**京城地方**【今晩】晴れ一時曇り【明日】同じ

**仁川地方**【今晩】西の風穩小雪がありそうだが後晴【明日】北の風晴

京城溫度（六日）最高零下七度七最低零下十九度六（七日）今朝零下十一度三正午零下二度八


花柳病專門
太平通府廳前大漢門横入
恒松醫院

Columbia
舞踊小唄名曲集
斯界の權威十五氏を總動員した素晴らしい評判の振付！
（每月二枚宛六ヶ月完了・アルバム附解說書附込表）
吹込者 藤本二三吉 豆千代 小梅 市丸 三島儷子
申込は即刻
レコードはコロムビア時代
メ切迫る

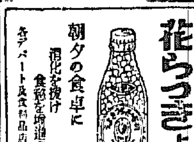


川井茶舖
京城本町四丁目 電話本局

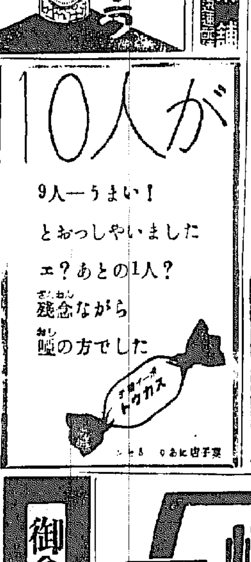


戰捷の新春を謹みて御祝ひ申上ます
正月元旦
開店御挨拶
鳥料理喜久家こと猶々格別の御引立に預り誠に有難く厚く御禮申上ます。
扨て此度旭町二丁目に新築致しました御料亭喜久井茶寮は、御會席の御宴會をはじめ種々の御會合、座談會、お茶の會等に最も適し、少人數室より四十人樣座敷の御座敷十二室を設け來る一月九日より開店致し皆々樣の御用命を御待ち致します。
建築は總て株式會社清水組の設計施工になれるもので御座いまして、その近代的數寄屋造りの特徵と、東京の板前の新味の調理の技に、必ず皆々樣の御期待に副ふ事と存じます。
何卒幾久しく御引立、御愛顧の程偏に御願ひ申上げます。
尚本町喜久家儀當分休店致し、追って開店の運びと相成りますれば今迄同樣倍舊の御引立を御願ひ申上ます。
會席御料理 御祝儀御料理
お茶料理 お鍋もの種々
京城府旭町二丁目
喜久井茶寮
岡田七草
電話本局（2）七〇五四番 二九三四番

8日封切
チヨコレートと兵隊
京龍館

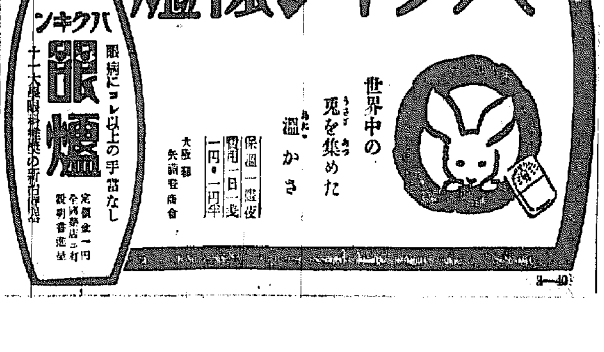


御會葬御禮 近藤秋次郎

京城府西小門町
田中丸病院
普通病室及隔離病室ノ設備有リ
電話光化門（3）一八六五番 二三六六番

# 地方綜合版

## 輸出入と移入 ともに新記録
### 飛躍々々の鎭南浦港貿易 待望の二億圓突破

【鎭南浦】十二月中に於ける鎭南浦港の貿易は輸出入合計三百十一萬八千圓移出入合計は二千六百三萬二千圓で累計二千九百十五萬圓でこれを前月に比すれば二百六萬五千圓、前年同月に比較すれば四百一萬七千圓と何れも増進を示し移出は米の出盛によつて僅かながら減退を見たが、輸出入では米、小麥粉、枕木の出荷活況を呈し石炭、硫安の入荷と織り交ぜ當港外國貿易の最高記録を樹立し更に移入にあつては建設用材の移入膨脹を中心にして、その額千百二十七萬七千圓でこれまた當港開港以來の最高數字であるこれによつて一月以降の累計は外國貿易二千三百四十萬九千圓、對內地貿易二億三百六萬三千圓總計二億二千六百四十七萬二千圓と云ふ巨額に達し遂に待望の二億圓を遂に突破するといふ新記録を樹立するに至り前年に於ける前年同期に比し六割一分増、移出入同じく一割九分増加で總計に於て二割一分の激増振りである

## 初荷も幸先よし
### 蒲洲商船の石炭積込み 先づは異彩を放つ

貿易額二億圓突破の鎭南浦港の初荷は各船會社ともよれ／＼二日朝から大童で四日までの輸移出積荷は一萬二千噸以上に上り港の春に異彩をつゞけ中にも異彩を放つたのは日鮮海運取扱の蒲洲商船鎭運號及永源號の二隻が無煙炭四百噸を滿載し大阪へ向け六日午前十時出帆したのは初荷としての珍現象で其他は左の通り

▲朝鮮商工株式會社扱吉取丸（東京仕向）三八〇〇噸、稻荷米、洋紙、雜貨其の他▲蒲津丸（青島、仁川仕向）六〇〇噸、稻荷セメント、洋紙、米その他 青木組扱▲豐津丸、吉浦、閔島、大阪、佐賀、仕向一、三三六噸積荷▲釜山丸九〇噸積荷、上海、青島、仕向、林檎、洋紙米河村商會扱▲伊宗 波山丸一二九三噸積稻東京仕向玄米、洋紙、醬油、玄米、林檎其の他▲日鮮海運會社扱▲永源號二、三〇〇噸積荷大阪仕向、無煙炭▲鎭運號一、七三〇噸、稻荷大阪仕向無煙炭

## 慶北第三回 物價委員會
### 十日頃開く

【大邱】慶北道第三回物價委員會は十日頃道會議室で開催に決定した、この委員會は新にアルミ、クルスイト、ゴム製品、皮革製品の公定價格を決定するばかりでなく、慶北決定した家庭用燃料の價格をも新に決定するもので注目されてゐる、大物家庭用燃料のうち木炭、煉炭は慶北の公定價格を變更せず石炭のみを主眼とし、これに御寶價格を挿入公定價格を指定することになる模樣である

## 平南新年度豫算
### 集計すんで七百十萬圓程度 十日から內務部長の査定

【平壤】平南道十四年度豫算は地方課で豫算十二日から卅日午後十一時の激更に至るまで八日間晝夜兼行で統計集計を急いでゐたが大體まり十日から愈よ內務部長の査定に入るはずであるが、既報の如く當初各課の要求額は相當大に達し約八百三十萬圓で總入の七百萬圓程度に對し約百三十萬圓に差の臨額を生じてゐたもので集計の結果は歳入出共大體七百十萬圓程度に落付いた模樣であり、內務部長並に知事査定の結果は注目さ敍いてゐるが戰時下第三年目の平南道豫算はこの數字と大差なきものと見られてゐる

## 大田に寒波 ・二十一度六分・
### 實に卅年來のもの

【大田】銀一色の大田に五日から猛烈な寒波が襲來し六日は零下二十一度六分に低下し、水道栓は凍りつき時ならぬ臺所騒動にお役人連は朝飯も喰べないで出勤するといふ始末、殊に二階住ひの連中は餘り外氣の冷えた方に火鉢の火さへ／＼おこらず／＼と市民を痛み上らせたが、大田のこれまでの最低レコードは零下十七度であり、三十年來の寒さである

## 咸城地方にも寒波

【咸城】冬期に入つて以來天候は珍しい暖さで麥作にも順調と見られたが去る五日午前から猛烈に寒波襲來し咸城地方は零下八度を示し人々をふるひ上らせた

## 他人名義で借金

【新義州】平北龍川郡楊下面龍岩浦洞餅子島杜（云）は相當な資産家の長男に生れたのだが酒と女に狂ひ家財も蕩盡して惡の仲間に入り去月二十一日知合の鐵山郡彥陽面の資産家李某氏の印鑑を僞造して連帶保證人に仕立て李某氏名義で府內某金融組合から三千圓を借受けんとしたが失敗、さらに二十七日今度は府內某醫師を正式連帶保證人にして同じく李某氏名義で郵便局から二千五百圓を騙取し、朝鮮人遊廓街で豪遊中を去る二日新義州署に捕つた

## 船具ドロ

【統營】全南麗水郡生れ船乗り朴某は昨臘三十一日午前二時市內吉野町海岸に碇留中の曹成烈氏の船に侵入しロープ六十尋を窃取逃走せんとするところを折柄警戒中の統營署員に逮捕された

## 保險金詐取
### 面書記の惡事露見

【統營】保險金欲しさに健在の妻を死亡したと戶籍面を胡魔化した面書記がある―統營郡□南面東部里南興克（云）は同面書記とし奉職中戶籍係となつたのを奇貨に今から四年前妻の梁論議（云）を簡易保險（保險料月一圓卅錢込み）に加入せしめ昨年十一月十日頃妻梁論議が病死した如く戶籍簿を僞造し同月廿日保險料金額二百圓の支拂請求書を統營郵便局に提出したことが統營署で探知され目下取調べ中である

## 産金懇談會
### 平北で開催

【新義州】産金王國平北道では十四年度の産金計畫遂行の萬全を期するため來る十二日午後一時から道會議室に官民合同懇談會を開くことになつた、出席業者は道內の主なる金山業代表者と責任技術者四十餘名で官廳側から鑛山課事務官、無量林技手、大藏、中島兩技手および平北道關係者らで本府並に道からの指示、注意と業者側からの意見、希望を提べ懇談を遂げる筈

## 南浦署寒稽古

【鎭南浦】鎭南浦署では九日から十日間每朝七時から一時間武道の寒稽古を行ふ事になつたが一般有志の參加を希望してゐる

## 河豚で父子絕命
### 統營の悲劇

【統營】市內大和町三七七日稼根又淸（云）は五日の朝食に河豚料理を一家三名が食べたところ苦悶をはじめ同日午後一時頃根又淸は絕命、四男敬五（云）も仕事先の同町李某の木工場で苦悶の果絕命女房のみ生命は助かつた

のとみられる

## 大邱に一人

【大邱】去る四日午前九時頃府內大明洞一〇一三張丁龍氏が大邱署へ田地價券にゐる日稼金善元（云）が變死したと屆出たので同署から係員と西尾公醫が出張檢視した結果どこからか拾つてきた河豚を食つて中毒したものと判明した

## 出初式最中に初火事

【大邱】六日午前十時五十分頃府內新町八六合社員梁柱俊氏方炊事場から發火し、同家炊事場一部と溫突一間を全燒して更に燃え擴がらうとしたが幸ひ消防出初式の最中で驅けつけた消防隊によつて消止めた、原因は焚口の火の不始末によるもので損害は二百餘圓

## 便所に女兒の惨殺死體

【羅南】去る二日午後五時頃鏡城郡□□松坪洞安氏某の妻金女が自宅便所で用便中嬰兒の死體を發見し、早速松坪駐在所に屆出たが所員が駈けつけて揚げて見れば死後二十日位經つた女兒で、鋭利な刃物で鼻口を始め全身滅多斬りにしたあとがあり、羅南署で目下犯人嚴探中

## あとばなし

◇……何か彼やでこの頃家では夕食にありつけぬ小島金州署長 小供が『父ちやん今夜も宴會ですか』と尋ねると『實際申譯けないよ』とこぼしたその日、今日こそ家で夕食をと樂んで歸つた玄關先

◇……細君と共に一個の小包を中に置いて夫人やら子供さんやらで家族會議が開かれてゐる『どうした』と署長さん議長席に割込むと……

◇……ことの起りは、滿洲國にゐる署長の友人から送つて來た菓子の小包、原價二圓とあるのに三圓八十錢也の輸入稅がくつ付いてゐる

◇……菓子に輸入稅とはおかしい、と調べてみれば、これは如何に、菓子は菓子でもこいつはウヰスキー入のチヨコレート

◇……署長さん嘆じて日く『友人の好意もだが…、これは俺の酒の配給だ』【全州】

## 銃後をまもる 生業戰線 (21)

# 校門から市場へ
### 幼き職業戰士のブラシ造り
……元山府廣石洞光明小學校……

◇……おらが國の土産品は數あれど、似たり寄つたりの家內工業ぢやあまり自慢にもならず興味もなからう、で、チヨイと毛色の變はつたブラシ工場を御覽にかけよう

◇……校門には『元山府廣石洞光明尋常小學校』とあるが、實はこゝが近頃評判のブラシ工場で、兒童の手で造られたブラシがこの校門からドシ／＼市場に流れ出てゆくのである

◇……數年前のことだが、アメリカ系基督教會の經營だつた同校に本國からの經營費がバツタリ止まり廢校するか存續者かと一問題が起上つた、それに同校兒童の殆んど全部が中流以下の家庭に育つ關係もあつて協會協議の末に生まれたのが自力更生の名案、このブラシ製造の計畫である、業を起したのは昭和九年の秋、校內に敷地廿坪のトタン葺作業場を設けボール盤二臺穴あけハンドル二筒、鋸臺雜四筒、毛植器廿臺、手引鋸六筒をそれ／＼設備した、やがて兒童達にこの新しい職業が與へられ、四、五、六年の各級は必須科目に職業科が加へられた、かくて職業指導、貧困兒童の救濟と母校經營を助けるといふ一石三鳥を狙つたこの事業が進められたのだ

◇……幼い産業戰士が健氣な努力と訓練に依つて甲斐があつて誕生早々の事情ながら好調に進み、現在では標準タワシ約一萬本、龜の子形タワシ約二千箇、各種靴ブラシ約五十本機械ブラシが約二千五百箇といふ生産能力を持つやうになつた、なほこのほか、需要に應じて襟ハケ標準ブラシなんかもドシ／＼製造し、兎も角も年額三千圓に達する状態まで漕ぎつけた

◇……何しろインチキ絕對なし品質本位の製品とあつて市場に出た人氣は豫想以上に素晴しく忽ち賣切、江原兩道の各工場や船具店に飛ぶやうに賣れてしまひ、昨年あたりは純利益五百圓を擧げ々と學校の金庫に積んだ、お蔭で兒童の授業料は一文も要らなくなつたばかりか、小遣錢を學校から貰ふ家庭の親達をもニコ／＼させるといつた調子

◇……この好成績に惚れ込んだ元山府ではこれを新しい家內工業として積極的に伸ばす計畫を樹て、指導員はじめ助手を派遣し事業の成長を援けてゐるが、朝鮮殖産助成財團からも助成金五百圓也を貰つたので機會に昨年はじめてブラシ工業講習會を開催し角材の切り方や鐵力板の切り方、植毛等の加工、手植方法から荷造法まで敎へ込み僅か一ケ月間の講習で熟練工廿名を養成した、そして生産擴大のために動力使用も目論まれ今年はいよ／＼電氣モーターの設備と共に機械力を充實し北鮮各地から殺到する需要をみたすことになつた

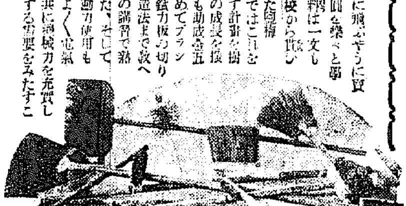

◇……現在の工場の勞働員は總工（穿鑿生）と兒童で平均一日三時間の勞働を行つてゐるが、龜の子形タワシは五分間、洗ひタワシやハケ類は卅分間位で器用に仕上げられてゐる、熟練工は一日ほゞ一圓の勞賃を稼ぐ勘定になつてゐるが、比較的に仕事が簡易なのでズブの素人でも大人は一ケ月、子供は四十日位で一人前の熟練工になれるさうだ、從つてこのブラシ製造が新しい家內工業として有望なことは既に折紙つきで躍進時代に入つた北鮮地方の工場會社がます／＼殖えるにつれ需要も激増することは目に見えて明らか、また家內工業界も鵝見としてやがて飛躍くばかりの事業發展を迎へる日が必ず來るだらうと府當局でも大した期待をかけてゐる

◇……たゞ惜しいことには、目下時局關係で原料の南洋産獅子毛が思ふやうに輸入されず職場を弱らせてゐる代用品に藁を試驗してみたりしたが感心が出來なかつた、しかしこの原料難も永久的なものではなからうし、それに最近府當局でも豚毛のブラシ製造を考へてゐるから、この原料問題も間もなく打開されるであらう

◇……ともあれ名産ホームスペンと相前後して出現したこのブラシ事業は、惠まれない北鮮の家內工業界に希望の一隅光を投げたことは事實で、伸びゆく北鮮を舞臺としたこの新産兒の前途を祝福してやまない

【寫眞―ブラシ製造實況とその製品】この項元山支局


# 賀戰捷之新春併而謝皇軍之奮鬪

坡州郡臨津面長 愼鏞稷
坡州郡州內面長 柳命根
坡州郡坡平面長 李膺烈
坡州郡月籠面長 黃義道
坡州郡□□面長 渡邊武重
坡州郡交友會
汶山金融組合理事 林徹信
同理事 金敏煥
汶山面事務所主任 伊藤强哉
坡州郡臨津水利組合 職員一同
坡州在鄉軍人分會
京西自動車株式會社 汶山營業所
坡州公醫 李殷楠
坡州郡周南洞 鄭南蓮
坡州郡臨津公立尋常小學校 職員一同
汶山學校組合管理者 可部興三郎
汶山運送店 荒木長太郎
汶山郵便所長 力武昇
汶山驛長 劉永犁
京畿道汶山 森西仁助
坡州郡砂防事務所 竹內豐太
穀物商 白昌基
忠南道燕岐郡錦南面大平里 千年農場
錦南面 安元森吉
鳥致院穀物商組合 組合長 白井淺治 理事 曹丸石
鳥致院邑 職員一同
忠南燕岐郡鳥致院邑 鏡山本 鳥致院張出所

朝鮮鳥致院 鐵山一製絲場 電話一五番
燕岐郡各面長一同
五松穀物商組合
朝鮮物産株式會社 電話二八
鳥致院 南北棉業會社 繰棉工場 電話二九
鳥致院金融組合長 白井素介 電話一四番
燕岐郡廳 職員一同
鳥致院 益田材木店 電話一〇〇番
忠南鳥致院 朝永土地株式會社
忠南鳥致院 三星堂大藥房 電話二三番
片淵醫院 電話二一番
鳥致院酒造株式會社 電話三四番
中央米油 鳥致院支店 電話一七番
中德休 慶州入室
鐵城工場所 黃相淙 尉山兵營
方漁津邑會議員 方漁津漁業組合長 尹德鎬 尉山郡方漁津邑
朴棋祥 尉山兵營
金源表 尉山兵營
讃岐回漕店 方漁津邑 電話一一

合資會社兵營精米所 趙鏞瓘 尉山兵營
方漁津金融組合 張正錄
漁網船具店 李圭大 方漁津邑
張德基回漕店 方漁津邑 電話七番
方漁津邑會議員 金基錫 方漁津邑
慶南精米所 韓洙敎 東萊邑
權世潤 東萊邑
一榮寫眞館 咸一榮 東萊邑
全周燦商店 本店東萊邑中央通 電話二三四番 支店同日新通 工場東萊驛前
丸金トラック 金應圭 東萊邑西門通
大東運輸東萊出張所 金斗煥 東萊邑 電話一六四番
東萊高等普通學校 職員一同
東萊溫泉場 元東萊館 清心館 江頭秀平 電話四三番
御旅館 御料理 共榮館 東萊溫泉場 電話二五番
長安製炭所 金得龍 東萊郡長安
日新精米所 李相泰 東萊邑

東萊邑會議員 金文奎 東萊邑錦絲里
釜山屏前 德山商會 電話四六番
東萊邑 昌城醫院 黃彭烈 電話一四五番
金奉相 東萊邑
御旅館 御料理 二香園 東萊溫泉場 電話二〇番
御旅館 御料理 萊城館 東萊邑溫泉場 電話四九番
御旅館 御料理 金泉館 東萊溫泉場 電話三四番
東萊穀物商組合 東萊邑
東萊懇談會 東萊邑
鍮器鑛業 崔鍾昱 東萊邑

漢城屋 金貞淑 東萊溫泉場 電話六八番
東萊邑 鳥居喜藏 東萊溫泉場 電話六六番
御旅館 御料理 鳴戶旅館 東萊溫泉場 電話一〇六番
舊之福田 東萊館 東萊溫泉場 電話三〇番
南鮮燐寸株式會社 東萊邑 電話一五八番
趙禎相 東萊郡北面
辛琪弘 釜山府
辻村直三 東萊邑

日本製粉株式會社 京城支店 電話本局(2)長四五二〇番 電話本局(2)長六〇五四番

京城府長谷川町九三 栗田鑿岩機製作所 京城營業所 電話(2)五二二〇番

京城府西小門町三四 日の丸タクシー 電話光化門(3)三二三五 三二五六



# ネオ肝精

服み易い肝油精劑
發明特許

【愈々好評の―本劑五大特徴】
①從來單一肝油劑が擧げ得ない効果
②造血機能を亢進し榮養を充足する
③結核菌其他病原菌への抵抗力强化
④胃腸强化と共に脂肪分の消化良好
⑤不快の臭氣曖氣皆無にて服用容易

貧血結核豫防治療 胃腸機能强化促進
（適應症）惡性貧血 續發性貧血 其他結核諸症 肺結核 肋膜炎 其他結核諸症 ビタミン欠乏症 虛弱 榮養不良 慢性胃腸病 早老 過勞等

藥價低廉

| 錠劑 | | 粉末 | |
|---|---|---|---|
| 三〇錠 | 三・〇〇 | 六〇瓦 | 一・[illegible] |
| 一〇〇錠 | 六・〇〇 | 二五〇瓦 | 六・〇〇 |
| 三〇〇錠 | 一三・〇〇 | 五〇〇瓦 | 一一・〇〇 |

健康者も必讀の榮養に關する最新知識「新榮養讀本」冊子無代送呈 NK-1401

株式會社 藤澤友吉商店
大阪市東區道修町・東京市日本橋區本町・京城府西小門町

# 痔 新治療劑 【坐藥・軟膏】 ヘルミチン

內外痔核・痔出血・脫肛及び難治を稱せられる痔瘻等に對して速やかに消炎鎭痛乾燥作用を行ひ手術に代る最新療法である

| | | | | |
|---|---|---|---|---|
| 坐藥 | 〇・四五 | 〇・七五 | 二・一〇 | 五・〇〇 |
| 軟膏 | 〇・四五 | 〇・九〇 | 二・〇〇 | 五・〇〇 |

山村耕花氏筆

# 隨筆 新年愚感
## ―生きることの恐ろしさ―

柳致眞

子供の時には、大人に成ると云ふ事が、誰にも一つの憧れのやうだが、私もさうであつた。大人のやることは何んでもうらやましいのだ。實に羨望の極みである。どつしりした筋肉、着物の着立て、手入れされたヒゲの犯すべからざる威嚴、謹嚴とネクタイをしめて歩く恰好のよさ――何んでも大人のやることや、大人の持つてゐるもの凡てがうらやましく見え、奇妙に思はれるのである。恰度成年になつてから我々が異性に對してもつ憧れや好奇心が、子供の時には大人にそゝがれるもののやうに思はれる。

數年前のお正月のことであるが、私のとまつてゐた下宿屋の息子が、彼はその時確か中學二年生であつたらうと記憶するが、何處かで屠蘇に醉つぱらつて非常に得意がつて居るのを見た。

「さ、御覧なさい、先生、私もたうとう大人になりましたよ、ヘヘ……」

この少年は、正に大人の世界を征服でもしたやうに嬉しがる。これは、子供のもつてゐる一つの驕心の發露かも知れない。が、彼には、大人の世界を犯し得たことが、無上に嬉しいのだ。

こんなに、少年時代には、子供と大人との世界の距離が遠いものである。

私が十三四歳の時であつた、三十にもなれば、私の思ふ一通りの仕事は出來ると思つた。三十三歳で最後を遂げたキリストを、世間では、聖人とか偉人とか言つてゐるが、人間三十にまで長壽すれば氣持一つでそれ位の仕事は出來るだらう。――かう、私は思つたものである。

人間三十は、こんなにも遠い未來であつたのだ。寧ろ私は、三十にまで生きながらへることが出來るだらうか、と疑つたものだ。さう思つたのは、其の時分、私は非常に弱い體質の少年だつたからでもあるが、それよりも三十と云ふ坂が非常に遠かつたからである。そんなにも遠いものと思はれた三十の坂を、私は今たうとうに越えて了つた。さうして、正に四十にまで近づいて來た。何時の間にこんなに歳を取つて了つたものか、回顧すれば自分ながら苦笑される。

苦笑されるのは、單に歳を取つたと云ふ理由だけではない。未だ赤裸々な「子供」が――少年時代にもつてゐた、恰度、その「子供」の氣持が――今少しも私から離れてないことである。私は、少年時代の子供のやうに、今も大人の子供である。そして、私が三十になれば成就するであらうと思つた仕事の方も、成就どころか、今ほんにその第一段に足を掛けたばかりである。

からなつて見ると、生きることの六ケしさも、人間三十を過ぎなければ解らないもののやうに思はれる。三十で成就されると思つた仕事の方も、この分ぢや六十どころか、七十八十になつても完成されさうもない。實にあせらざるを得ないやうになる。あせつて見ると、人生は短しと云ふ言葉の意味も、やうやく解つて來るやうでもある。

して見ると、昔の聖者の言つた言葉――

十有五にして學に志し
三十にして立つ
四十にして惑はず

と云ふのは、全く聖人にのみ適用されたる例であつて、私のやうな凡人には――

十有五にして學に志し
三十にして學に志し
六十にして學に志り

とでも云ふのか、面目な言ひ方ではなからうかと思はれる。さう考へて見れば、生きることが恐ろしくなるばかりである。

# (京城畫人隨筆展覽會) 横顔―こ―妙

三木弘

子供等と豆をかぢりながら、今朝犬に殺されたホロホロ鳥の話をしてゐる中、いつの間にか動物の話になつた。

動物園では是、御猿の豆だね。日曜日はこんな豆ぢやなく、猿の好きな御菓子でも御猿の所に捨てゝあるよ、ね。

と長男は次男をかへり見て云ふ。大人は面顔でめつたにこんな話をしない。

猿と云ふ字はケモノ偏に退と云ふ字を書く、發明者は人偏に近と云ふ字に嫌かと迷つたかも知れない、若し猿、嘘を云つたら或は人偏に近と云ふ字になつてたかも知れない。

横字は字其の物が性格をもつてゐる。

兎に角と云ふ言葉は一寸考へて見た事があるが、實物を見た事がないから、多分件の住む國の動物かと思つてゐたら、大人の顔の事らしい。

子供が段々容貌を移へた樣になると、兎の頭にも角が生えて、それを重んずる樣になると、段々角が大きくなる樣だ。

時々酒に飲まれた人の中にとても可愛く角の取れた顔心を見るが其のかはり尻尾を出してゐる。

横顔は其の人のかくれた良さや、妙味を云ふ樣だ。が側面から見た何にも見えない顔や、なほ角の目立つ顔もあるかも知れない。

横顔と云ふ觀測法は既普生活が其の人の真實を色々のもので見えなくしてゐる處にある樣だ。

いつの間にか、包みの美しさに包みかくされたものを自分の樣に思つてゐることがある。が、横から見ても、前から見ても少しも變らない人がある、妙味は其處にある。

爲人は常に其處に居なければならない、俗眼不遲と云ふか、不平ではない。妙味と云ふものは苦の中に生れて淡白の中に育つものらしい(朝木夜論房主)

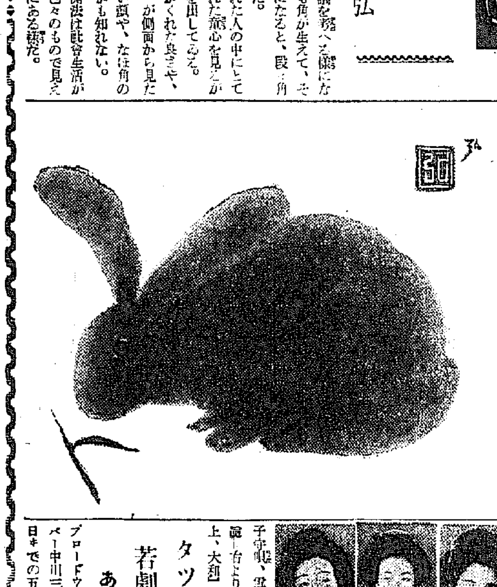

## 問奏樂

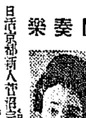

日活京都新人菅沼完二監督のメガホンで尾上菊太郎主演、月形龍之介の特別出演を得て、撮影中の『松平長七郎』は豫定の進捗を續けてゐるが長七郎の部屋の場面で菊太郎の長七郎が、腰元水藤子の美しい侍女お妙に茶の湯を立てゝもらひ、茶碗をすごすといふくだりはつまり茶をのみながらの小粋原演ラヴシーンともいふべく『静かな靜ちやのう』と長七郎が言ふとお妙は羞え入るやうに『はい』と答へる。菅沼監督はモゾ〱しながら『お茶はホロニガイかの?』とは菅沼監督命【寫眞―京水藤子】

## 京日歌壇に對する選者としての希望

北原白秋

どういふ朝鮮歌壇の現狀であるか。時節柄、國民精神振興の必要あり、題は「朝鮮風土（季節、生活）」とし、實際實景を詠ふこと、季節はその時その折のものとしたいと思ひます。なほ

本歌壇では、東亞の日本としての大理想に向つて邁進すると同時に、朝鮮の季節風土、習慣その他内地と違つた個性を充分に發揮すべきだと思ひます。

# 朝鮮の皆様へ 品川堀感情線

【新興大泉撮影所】 山路ふみ子

早くもまた冬です。寒くなつてから、何時も心樂しく思はれるのは、何ソとも云へぬ冬の季節感情です。

と、申上げますと、何ソだか未だに、私は令女界趣味の感傷癖に捉はれてる女だと笑はれさうですが、私だけでなしに一般の女性は誰れでも自然の動きや感情に對し、案外敏感に神經を働かしてゐると思ひます。先日も私がスタヂオで、漢口陷落を記念して製作してをります『日本の魂』のセットに撮影中の時でした。突然、地震が始まつたのです。その時も時私は男の人達よりも先に氣がついて、『地震だわ〱』と、叫んだものです。すると側に居られた監督の伊奈先生が『流石は女だ。かういふ時の女の神經の働きは全く別だね。』と、何言はれたのです。

この事でまた思ひ出しましたが、やはり私達の撮影所脚本部にゐられる畑月鶴さんの奥さんは、特に地震に對して敏感で、地震は勿論のこと、たとへ熟睡中の真夜中でも、地震の始まる三、四分前には必ず起床されて『もう直ぐ地震が來るわ。』と、語られながら、窓を開けたり、子供を背負つたりなされて、非常時に對する萬端の覺悟と用意をなさるといふことです。

このやうに無機性的な自然の動きに對してすら鋭敏に神經を働かすのですから、何時も決まつて來る有機性的な自然の流れに對して出發するのは、私達女性の感覺の底に流れる當り前な現象ではないかと思はれます。私の住んでゐる家の直ぐ近くには、東京郊外で知られてゐる品川堀といふ流れがあります。武藏境の附近で、玉川上水から分岐し、品川の方へ流れて行く約六里半の堀ですが、あるところは並木路に沿ひ、また雑木林の中を貫いて流れたり、或は竹林の中を貫いて流れた後に、深い灌木の茂みをかきわけるやうに――といつた風で、この堀々とした流れには、全く閑靜の、淡しい情景が感ぜられます。私はスタヂオの往復に何時もこの途、あの道をとたどり歩くのを樂しみにしてゐます。私の同僚達は、この途は六月頃が一番いゝといつてゐますが私は近頃のやうな寒さに枯れて、草も、木も、石も、水もぢつと靜かず、しかも冬の陽を浴びてゐる情景をきたとないものと思つてゐます。

この頃の雨降道の上には、何時も多くの無邪氣な子供達が自由に無邪に遊びながら、伸々と成長してゐる姿が眼にとまります。殊にたそがれどきなどは、學校から退けた小學生達が、幼兒達をリードして、まるで子島の膝にはしやいでゐるものを見かけます。その中で殊く私に興味づけられるのは、朝鮮の子供達が加はつてゐることです。一寸見ると何處か貴公子のやうな落ち着きがありますが、しかしその落ち着いてゐる態度には、何かしら猛々目勝ちな寂しさが現れてゐると思ふのです。そのいぢらしい姿に、ふと心を惹かれて、持つてゐたお菓子を與へると、

「小母さん、有難う。」

と、ひと際顔立ちの美しい朝鮮の男の子は元氣よく答へ、そのお菓子を、そこにゐた内鮮のすべての子供達に分ち與へるのです。私は自分勝手に、朝鮮の子供達の淋しさに就いて、いろ〱な事を考へてゐたのに恥ぢて、もうこゝには真一民族としての、立派な國體があると深く教へさせられました。さう思つて、それから注意して見ると、朝鮮の子も内地の子も、皆んな仲よく、すく〱と生ひ立つてゐるのを感ずるやうになりました。これは誠に嬉しい、私の心境の變化であります。

朝鮮子供で連想されることは、早くも一昨年のことになつてしまひましたが、現在歐米舞踊行脚をなすつてゐる崔承喜さんが、私達のスタヂオで『半島の舞姫』を撮影された頃、ステージにその舞姿を設け、朝鮮の舞踊を見せられたことです。そのとき崔承喜さんの舞踊は、思つたより肢體が軟かく流れて、寧ろ内地の女性以上の柔軟な美しい線だと思ひました。勿論私は朝鮮舞踊に對する専門的な知識は少しもありませんが、しかしその崔承喜さんの舞踊は餘りに高踏な方向に走り過ぎて、稚拙な美しさを一般に興味づけ得ないと思はれずました。それでも自己を信ずる强さを崔承喜さんの態度に見て、私は藝術家の特異性に就いて深く教へさせられました。その時私は一度崔承喜さんとゆつくり逢つて、朝鮮舞踊のお話や朝鮮の古典文化のお話等を伺ひたく思ひながら、そのまゝになつてしまつて、未だにその機に惠まれぬのを殘念に思つてゐます。少くとも崔承喜さんの舞踊を通して教へさせられたことは、朝鮮にはまた豐富な文化の資料や特異な藝術の塊が、未開拓のまゝ殘つてゐるのではないかと思はれることです。私は品川堀の冬の寂寥に、大陸的な朝鮮に移植する日を夢みてゐます。一度は是非冬の朝鮮をしみ〲見たいと思つて居ります。

# 新春雜詠

江口帆影郎

亘き春迎へたり銃後歡康に
新春の陽に濡れ幟と鳥居拜す
凋るとき護國の魂ぞ春を占む
勝兵の踏てり唐土の新土に
軍旗すゝむところ興亜の春近く

檜尾溜子

あらはるゝ沖津島々初茜
遠ちの島次第に近し初茜
島に映え戎克に映えて初日の出
炊煙を照してのぼる初日かな
向島映ゆる初日はこちらかな

喜多村巖

ゆらゆらとゆれうつる灯や初鏡
曉の灯に夜の灯に初暦
初鏡朝の灯のなほざりに
淨み飾かすれ能なる武運かな
灯がしらみ電車が通ふ二日かな

井上兎徑子

兵送る人にふまれぬ鳥總松
萬葉の土手なつかしく恵方なり
みいくさに子を獻げたる初荷かな
大陸に去年今年なき草の宿
草庵のすゝけ障子に初あかり
捷ちし日の空兎々と凧遊べる

西村公鳳

入營の初日あびつゝ國かざる
元日の地光淨らにいくさ思ふ
兵はなほ枯れ土に捷み年迎ふ
皇軍に大野の初日わたるらむ

横井南

おごそかにひし〱響し初詣
崇體門皆のまゝに街の春
いつしかに古りにしわが家注連飾
疎々とたゞすこやかに年迎ふ
初句會わが友垣はみな若く

田村靜風

手を翳げて國民服の禮者かな
島の家頭あげなり初日の出
雪の島浪ゆるやかに初日の出
松たてゝ名譽の家や常のごと
大門の中に羽子つく音のあり

後藤鬼橋

すぐそこの惠方の宮に詣でけり
陛下の家に鶏鳴く初詣
日の丸旗はためかしつゝ初詣
神宮の千木に眼れず初詣
溫泉の宿の隣の祠へ初詣

安東方子郎

石段のなき假宮へ初詣
元日や古びたれども戰旗
詣初入島のキリえらびけり
この大地に着陸場や初飛行
凱旋の兵から届く賀状かな

## 不連續線

### 大臣一

「お父さまは、大臣になりたいと思はないの」

「お父さま」

七つになつたばかりの純子ちやんが、新聞を讀んでゐるお父さまの肩越しに、甘えるやうにその顔を覗いた。

「うむ」

お父さまの振り向くのへ

「また、新しい大臣が出來たんですつてね」

「うん」

「いゝわね」

「何が」

「大臣になつた人の子供よ」

「どうして」

「だつて、大臣の子になれば、うれしいぢやないの」

「さうかなあ」

「思つたこともないね」

「そんなことはいはないで、今度は駄目でも仕方がないから、この次ぎにはなつて下さいよ」

「さうは行かんよ」

「わたし、大臣の子になりたいんですもの」

「……」

「ね」

「う」

「ねッてば」

「うん、よし〱考へて置かう」

その晩、純子ちやんが寢てしまつてから、お父さまは、お母さまにいつた。

「お前は俺を馬鹿にするが、純子は俺を大臣の器だと思つてるぜ」

## 春のアトラクション

### 下加茂スター 明治座出演 七八兩日限り

滿洲方面へ新春の目見得巡遊中だつた松竹加茂の山路義人及び白河富士子、光川京子、最上米子、大和久乃の花形は歸京の途次七日來城、七八兩日明治座に出演『春雄踊』『春艶草紙』を賞演することになつたが、舞踊は唐人お吉、お染久松、獅子、大津繪、雪之丞變化等であると【寫眞―右より、山路、白河、光川、最上、大和】

### タツプの中川 若劇に出演 あすから五日間

ブロードウエイ直輸入の美貌タツパー中川三郎が突如八日から十二日までの五日、京城若草映畫劇場に中川三郎とその一黨の顔見せ公演會々を開催することになつた。中川三郎は我が國タツプ・ダンス界に第一人者として自他ともにゆるす名タツパーであるが、周知の如く昭和八年二月單身ニューヨークに渡り、苦鬪ブロードウエイ・W・ガーデン劇場にデヴィユー、その後映畫にアトラクションに、或ひはワーナー作品小唄映畫『シング・エンド・ソング』に邦人最初の出演をし、昨秋以來マンネリズムに陷つた我が國タツプ界に一境地を開き、『ファイヴ・ウイング』『ボレロ・デ・大和』等々新たなタツプ・リズム創始してゐる――『紅露微行進曲』『エノケンのガッチリ時代』と同時上映【寫眞―中川三郎君】

### 大通番組

京龍館 （十二日から十五日まで）▲東寶東京作品、御橋公・堤眞佐子、霧立のぼる主演『□□□』▲廿世紀フオックス作品、ロレッタ・ヤング、ドン・アメシエ主演『ラモナ』


聲樂家必携 音声咽喉薬 美音錠

調整と咽喉保護に聲量を豐富にし音聲を美化す

醫學博士 耳鼻咽喉科 渡邊 酒吾 先生證明
醫學博士 耳鼻咽喉科 田村 有年 先生證明
醫學博士 耳鼻咽喉科 増田 芳次 先生推奬

主効 聲涸・聲枯・咳を抑へ・痰を鎮む・咽喉の疲痛・咽喉を潤ほし・聲聲の疲勞を癒す。

定價二十錢・五十錢・一圓 東京市日本橋區 本田 吉田萬珠堂藥局 振替東京二三〇六番

全國藥店にあり

精力強進劑 參茸トニク

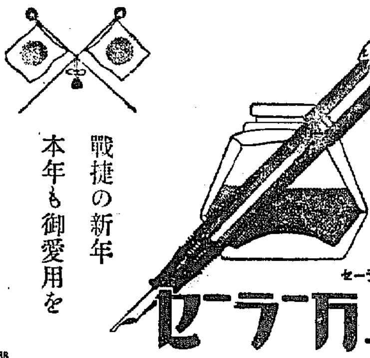

戰捷の新年 本年も御愛用を

セーラー萬年筆

セーラーダイヤインキ 10 20 30

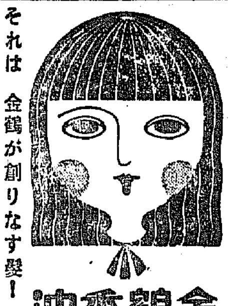

匂ひこぼれる髮……誇らしい髮!

それは 金鶴が創りなす髮!

金鶴香油

株式會社野村商店

新春レコード界 人氣獨占の大傑作盤!

軍國流行歌ヒツト盤

吹雪

兒玉好雄唄

（片面）松島詩子唄 半島夜曲

（二四六十五號）

30024

内田つとむ 詞
兒玉好雄 曲
原正雄 編曲

キングレコード

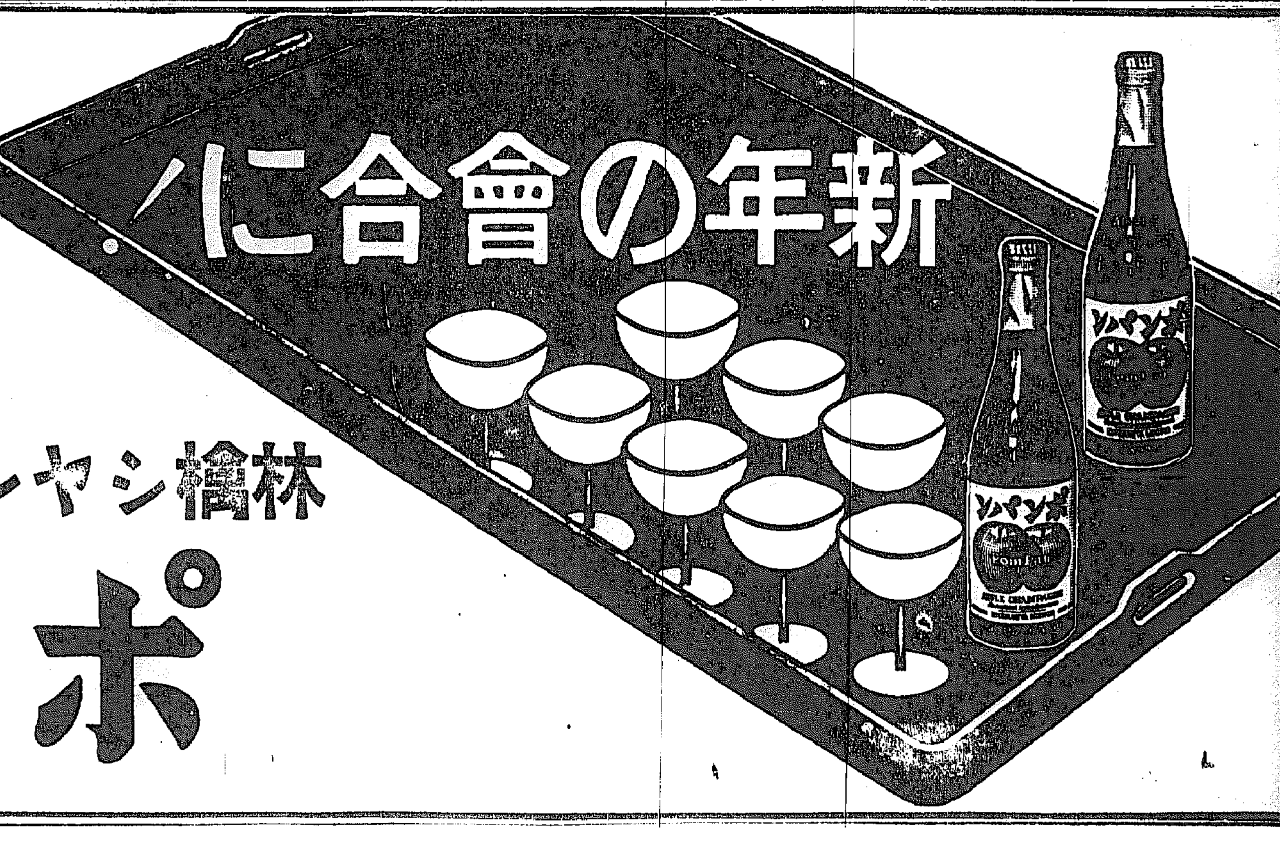



威勢のいゝ祝酒シヤンパン それを林檎から釀造したもの 乾杯用によく 且つ飲心地 醉心地 共に明朗! 會食中隨時用ひて和氣あいあいたる雰圍氣醸す

林檎シヤンパン

ポンパン

# 柳生旅日記（46）

小金井蘆洲 演　若槻六郎 繪

## 放れ馬

備前岡山の御城下呉服町の門屋六左衛門といふ旅籠屋へお入りになつた十兵衛先生、今しも上り框に腰をかけて、草鞋の紐を解かうとしながらヒヨイト見ると、向ふから一頭の放れ馬がパタ／＼パツ／＼砂を蹴立つて飛んで参りました。

往来の者はソレ暴れ馬だ、怪我をしてはならないと右往左往に逃げ散致します。馬丁と見えて跡から息を切らして飛んで参りますが、なか／＼容易に追付かない。十兵衛先生これを見ると悠々表へ飛出し、大手を擴げて往来の眞只中へ仁王立ちに立ち上つた。大概の馬は人が兩手を擴げて立つと留まるものだが、此の馬はひどく猛り立つてゐると見え、留まる氣色もなく、アワヤ十兵衛先生を兩足上げて蹴込まんとするを、サツト右手を延ばして轡をガチリと掴み

「ドウ」

と二ツばかり轡をガチ／＼と當てると、馬ぐらゐ人の氣を早く知るものはない、日本一の武藝の達人、柳生十兵衛先生に口を取られたから、馬も少し驚いて鎮まつたところを、ドウ／＼ドウと二三度引廻して、ガチリ轡を當てると怒りも鎮まり、頭を大地に下げ、フーン／＼と頻りに地息を嗅ぐやうになりました。

ところへ頭からポツポ／＼と湯氣を出し、汗を流して飛んで参りましたのは馬丁

「どうも旦那様有難う存じます。何ともお禮の申上げやうもございません。此の先の四ツ角で、横町から恐ろしい荷を背負つた人がヌツクリ出て参りました所為か頭此の畜生が驚いて急に走り出し、押へようとしてもどうしても荒れちまやがつて押へられねえ。それを旦那様がお留め下すつたので怪我人一人出さずに濟みました。どうも有難うございます」

「ウム、怪我人がなくて何よりだ。これからもある事、曲り角などではよく氣をつけなければいかん」

「有難う存じます」

「其方は何と申す者の家来だ」

「へエ、私の主人は松崎主馬と申して、八百石頂いてをります」

「ナニ松崎主馬……」

「へエ」

「何かこの岡山に長くおいでの仁か」

「へエ、タイこの頃お國へお歸りになりましたので、長らくの間江戸へいらつしやいました」

「ハヽア、その者の定紋は細輪の中に［illegible］ではないか」

「へエ、旦那様はよく御存じで入らつしやいます。手前共主人の定紋は仰しやる通り細輪の中に八本［illegible］」

「左様か、然らば改て頼むが、斯様々々申して呉れ、播州姫路二階堂町の［illegible］三右衛門方へ止宿致し、出火の際何か取落した物があらう。それを此方が拾つて持参いたしたから受取りに参るやう、立歸つて主人松崎主馬へさう申せ」

「左様でございますか、どうも有難う存じます。重ね／＼何ともお禮の申しやうもございません。早速主人が御禮に［illegible］やら致しませう」

と馬丁は馬の口を取つて立歸りました。十兵衛先生やがて足を洗ひ座敷へ通つて見ると、何分旅籠が悪いので門屋六左衛門も［illegible］座敷は何様の所へ案内を致しました。もとより十兵衛先生こんな事には一向頓着致しませんが、中山行三郎と神保典膳が怒りましたこと。

「馬鹿にした奴だ、こんな座敷へ入れるなんて……中山さん、一つ私が亭主に掛合ひませう」

「さうだな、餘りに見苦しい座敷だ」

十兵衛先生これを聞いて

「ア、コレ／＼、私が黙つてゐるに其方共が騒ぐことはない。結局斯様な座敷の方が面白くていゝ。典膳と三人きりではいつも話が同じだが、両隣りに客があるといろ／＼と又世間話が聞かれて樂しい。思ふてもない仕合せだ。まア／＼捨置け」

先生のお言葉だから、典膳も據ころなく苦い顔をして控へてゐる。

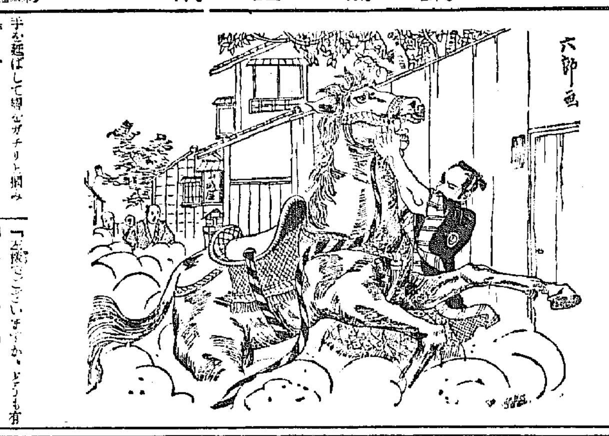



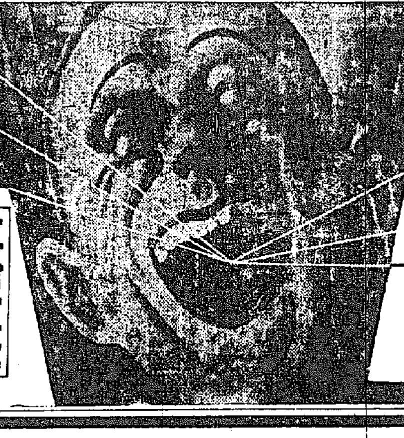

# 喘息に

息が切れる苦しい時
一回頓服＝明快

高貴薬配合
# スペロイン

主治効能
氣管支性（かぜから起る）ぜんそく
心臓性（内の弱りから起る）ぜんそく
氣管支カタル
感冒
百日咳
セキの諸症

何よりも先づ此の發明薬を服んで快方の喜びを得られよ

「スペロイン」は全國藥店に取次がれてゐますが、萬一品切の節は直接發賣元へ御申込下さい

藥價　三日分六拾錢、六日分壹圓、十五日分貳圓、廿五日分參圓、四十五日分五圓、百日分十圓
送料前金は無料代金引替内地廿五錢滿鮮四拾五錢を要す

大阪市天王寺區東平野町三丁目
發賣元 東亞藥園
振替 大阪 七五一〇番　電話 天王寺 四〇一五番

ニセモノ有り スペロイン御指定の上御買上を



# 美容の基は身体の浄化から

美肌の色と艶に、こんなにも直接響くとは思はれなかつた便秘の害
それは潑剌たる容色と青春の柔肌を惜みなく奪ふ、健康の大敵です
体内の不要物から發生する毒素と細菌が血液中に流れ込み、地肌を荒らし小皺たるみを増し皮膚の老衰を早めるのを手當もせずに捨てゝ置かれませうか
脳神經に影響して頭痛めまひ肩凝つかれを覺えるなど便秘の害は全身的です
素顔の美しさを生かす近代美容は通じを良くする事から出發します
健康人には一日一回の通じがある筈
通じを整へて潤ひと彈力に充ちた健やかな春の若肌をたゝえませう
纖細な神經をもつ婦人の便秘には作用の緩和なラキサトール錠が適します。

下剤
# ラキサトール錠
緩和快通

【包裝】10錠 ·20　50錠 ·80　100錠 1·50
便秘の手當適量

シオノ・アスピリン製造元
株式會社 塩野義商店
大阪市東區道修町三丁目
支店 東京日本橋區本町　滿洲國奉天松島町　天津・上海・札幌・博多

SL—31

# 味の素

（登錄商標）

宮内省御用達　味の素本舗　株式會社鈴木商店

味の素直系會社

昭和酒造株式會社　寶製油株式會社
寶製藥株式會社　昭和工業株式會社
有機酸工業株式會社　天津工業株式會社

1—0



**日本海汽船 北鮮航路 出帆**

敦賀行　はるぴん丸 さいべりや丸 六の日 一の日
雄基發 一、六、十一、十六、廿一、廿六日 前十時
清津發 同日 後五時
羅津發 同日 後［illegible］
敦賀着 翌々日 朝入港

新潟行　滿洲丸 月山丸 八の日 三の日
雄基發 三、八、十三、十八、廿三、廿八日 前十時
清津發 同日 後五時
新潟着 翌々日 入港

切符販賣所　雄基、羅津、清津
國際運輸各支店
○船車連絡切符は鐵道各主要驛各地ビユーロー案内所で發賣す
清津府北日本汽船會社出張所
北星町 日本海汽船會社出張員

**京龍館**
八日より十一日まで＝四日間
ニユース　7,00　3,25　12,05
春鶯（うぐひす）　7,20　3,45　12,25
春に唄へ　8,35　5,00　1,40　10,30
チヨコレートと兵隊　8,50　5,15　1,55　10,45
一回　二回　三回

**ワカゲキ**
一月八日より十二日まで五日間　料金十錢均一
エノケンの がつちり時代　3,15　2,45　11,00
中川三郎　3,15　4,05　12,20
ニユース　［illegible］　5,00　1,15
紅將校行進曲　［illegible］　5,10　1,25

**日活 黄金座**
一月八日より十二日まで
祖國の花嫁　6,00　1,30
ラヂオの歌姫　7,20　2,50　10,30
ニユース　8,50　4,20　12,00
鞍馬天狗　9,00　4,30　12,11

**松竹キネマ 明治座**
七・八 兩日
ミニ軍寶母
［illegible］の幸運兒
ニユース
［illegible］演歌
一回 10,30　3,52　二回 2,46　三回 7,00
11,36　3,52　8,08
12,13　4,20　8,43
12,58　5,14　9,28
入場料 七十錢均一

**京城劇場**
元旦より七日まで
新春初開特別大興行
富士峰子 大一座

**日活 喜樂館**
一月四日より七日まで四日間
新春第二次特別興行
杉狂兒の催眠術
ターザンの冒險
5,40　6,20　2,13　11,30
6,30　2,23
7,35　3,20　11,40
8,50　4,41　12,35

**中央館**
［illegible］
熱血
潮
岬に［illegible］
台灣の旋風
［illegible］

**朝日座**
元旦初日興行 一日二回
［illegible］
漫才 大［illegible］
女道樂
［illegible］

**浪花館**
一月八日上映
京日・大朝・朝鮮 ニユース
RKO社特作品 特ダネ戰線
二十世紀フオツクス超特作 殺人事件 曲馬團
世紀の合唱（愛國行進曲）

## まづ物を作れ

話題

建設經濟に入つて、何よりも必要であり、急を要するものは何か。それは物なんだ。金より物だ。國家の豫算も、尨大な數字に上つてゐるが、經費の膨脹を賄ふことは明らかであるが、この豫算を使ひ切るだけの物の供給が果して可能なのか。物があつての物ではないんだ。物があつてはじめてペーパーが金として生きて使はれることになるんだ。朝鮮など狀態にあるかどうか考へると慨然たるものがありはしないか。生産力擴充も掛け聲だけでは駄目だ。計畫實施も右から左へどんどん進めて行かなくては駄目だ。物は生れて來ないんだ。豫算だけ大きくしたつて、それを完全に使つて、其後の第一段階を作り得るか、否かは疑問ではあるまいか。だから資金調整でも小手先の事務的な事や、役所同志的なプライドの睨み合など、この際カラリと清算して、この尨大な豫算で買へるだけの物を生産させる事に重點をおいてくれなくては困る。殊に半島ではそうなんだ。重工業方面や、機械工作の新設擴充計畫が最近或部分で行惱んでゐると云ふ噂がある。然も、それが國家の、否大陸建設の爲めに不可缺のものなんだ。資金を何處から持つて來ようと、無茶と思はれるやうな大きな計畫でも、この際どしどし驀進するんだ。進力となつて事業家の尻を引つぱたかなければ駄目なんだ。立遲れてゐる半島の開發だ。兵站基地としての役目を果すのは之からなんだ。十年乃至二十年後の軍需工業か之から十年乃至二十年後の事業會社の將來を心配して計畫を縮めてはいかん。國家にとつて決してよい事ではない。どんな無理でもして物を生産するんだ。然も今の國家豫算は、過去のそれとは本質的に異る。物を生産し、建設する生きた尨大豫算なんだ。取越苦勞なんてカナグリ捨てゝ、兎も角半島は生産力の擴充だ。事業家の自由に力を伸ばし得る地帶としようぢやないか（的山子）

## 端川・濟州兩港を始め 港灣の充實斷行

### 十四年度總工費千二百萬圓

新年度に於ける全鮮の港灣工事は、鑛物開發搬出港を目標とする端川港防波堤工事並に無水アルコール積出港を目標とする濟州港埋築工事の二新規工事を初めとして、仁川港、釜山港、城津港、多獅島港、墨湖港、雄基港、淸津港、浦項港の各繼續工事、及び長項港、濟州港、浦項港等の各補助工事を合せて十四年度總工事費は實に一千二百六十七萬圓に達する。依つて勞銀は凡て六割と見て總額七百六十萬圓が散布され、延人員實に一千萬人以上の人夫が港灣工事に使役される事となる。即ち港灣別十四年度工事豫算左の如し

**新規工事**

端川港 十四年度より十七年度まで四ヶ年計畫、四百三十五萬圓（初年度四十五萬圓）を以て國營工事とし延長南北百米北七百米の防波堤工事を行ひ鑛物積出港としての機能を發揮せしむ

濟州港 十四年度に五十萬圓を支出し陸軍基地として埋築並に五十米の防波堤を築造し無水アルコール關係の港とする

**國營繼續工事**

仁川港百三十萬圓、釜山港二百九十萬圓、木浦港十三萬圓、墨湖港二百五十五萬圓、雄基港五十萬圓、城水港百二十萬圓、淸津港百九十九萬圓

**補助工事**

長項港三十九萬圓、濟州港二十二萬圓、淸津港十五萬圓、浦項港三萬五千圓

## 獎勵金を增額し 產金一段の飛躍

### 總額二百十二萬圓大藏省承認

朝鮮に於ける產金計畫は昭和十七年を以て七十五トン產出を目標として各種施設が進められ、產金振興會社として資金供出が行はれる等各般の對策が着々實行に移されてゐるが、本府產金課では既に實施してゐる獎勵金制度を强化すべく之が增額を要求、大藏省の承認を得たので、議會の承認を得て愈々新年度からは探鑛、製錬用施設、運搬施設、選鑛設備等に關する獎勵金を一躍五百十四萬五千圓に增額することゝなつた。而して之を十三年度獎勵金總額三百二萬二千圓に比較すれば實に二百十二萬三千圓の增額となり、半島の產金事業は益々拍車がかけられるものと期待されてゐる

## 昨年度貿易概況

### 前年の新記錄改新

【總督府稅務課發表】昭和十三年に於ける朝鮮對外國及對內地貿易は總額十九億三千五百四十五萬三千圓にして內輸移出は八億七千九百六十萬四千圓、輸移入は十億五千五百八十五萬二千圓を算し共に前年の新記錄を改新せり、而して之を前年のそれに比較すれば輸移出は一億九千四百五十八萬八千圓（二割八分）輸移入は一億九千二百二十九萬二千圓（二割二分）を夫々增加し、輸移出入總額に於ては三億八千六百三十五萬八千圓（二割四分）の增加となり、從つて入超額は百七十五萬九千圓を減じ、一億七千六百二十五萬圓に達し其の多額なること宿に前年のそれに迫きたり

**一、對外國貿易** 昭和十三年に於ける朝鮮對外國貿易（單位千圓）輸出一六九、〇六六、輸入一三四、五八二、合計三〇三、六四九、差引出超三四、四八四

前年に比し輸出五千五百九十六萬八千圓（四割九分）輸入六百四十四萬三千圓（五分）合計六千二百四十一萬二千圓（二割六分弱）の增進を示せり、而して出入の均衡に於ては從來多年入超相當き數年來稍輕減の傾向ありたりと雖も昨年に於て一千五百萬圓の入超を呈したるが五月以降出超に轉じたる結果前述の如く遂に三千四百四十八萬四千圓の出超を示し半島對外國貿易史上空前の新記錄を現出せり、主要相手國別に就き其の趨勢を見るに輸出に在りては、滿洲國一二三、〇〇三（總輸出額の七割二分）支那二二、一五五（同一割三分）關東州一八、七三七（同一割一分）第三國六、一七〇（同約四分）◆他方輸入に在りては、滿洲國五八、〇五二（總輸入額の四割三分）支那一二、一二六（同九分）關東州一〇、一五六（同八分）第三國五四、一五七（同四割）

**二、對內地貿易** 昭和十三年中對內地貿易は移出七一〇、五三四、移入九二一、二六九、合計一、六三一、八〇四、移入超過二一〇、七三四、前年に比し移出一億三千八百八十九萬圓（二割四分）移入一億八千五百八十五萬五千圓（二割五分）合計三億二千三百九十四萬五千圓（二割五分）の增進を示し入超額又四千七百七十六萬六千圓（二割九分）の加重なり

## 原料手當更に削減で ゴム工聯の對策愼重

### 布靴製造や、再生活用に努力

本年度ゴム原料手當は昨年度より二割五分削減され、加ふるにゴム靴は昨年の實績より更に三割生產制限を受けることゝなつたので、朝鮮ゴム工業界は一段と苦境の深刻化を豫想されてゐるが、之が對策について朝鮮ゴム工聯では次の如き諸案を計畫、關係當局と緊密な連絡を保ち業者の救濟に萬全を期することゝなつた

一、再生ゴム活用 全鮮工場の三分の二は再生ゴム生產設備をもつてゐるが、資金三十萬の再生ゴム工場を設置、原料古ゴムはアメリカより年二千トン程度輸入すべく關係方面と聯絡折衝す

一、布グツ製造 昨年度ゴム靴製造高は約二千萬足であるが本年は三割制限を受けるので、布靴製造に轉換させ、原料布の獲得確保を關係當局へ陳情する

一、ゴム、ベルト、ホースの製造 鑛山其他重工業勃興に伴ひベルトの需要年二千五百萬圓の見込みであるので、革ベルトの代りにゴムベルトを生產する

## 情勢如何で 親和會解散せん

### 齋藤幹事長本府ご懇談

大阪に於ける朝鮮袋入白米排擊に對處し、且つ同時に鮮米移出の圓滑化を圖る目的として昨年十一月大阪問屋有志五十餘名にて結成された鮮米移輸入組合鮮米親和會は當初鮮米の販路開拓上期待せられてゐたが、其後選に漏れた問屋、小賣業者より親和會の鮮米獨占に對する非難反對が俄然起り兩者對立のまゝ新春を迎へた、之に對し大阪府當局では國家總動員、統制經濟强化の非常時に際し徒らなる紛糾は好ましからずとの見解より、鮮米親和會に諒解を求むるところあり成行如何では親和會の解散を見るにいたるのではないかと觀測せられるに至つてゐる之に對し朝鮮穀物協會齋藤幹事長は四日本府米穀課を訪問右問題に關し種々懇談を行ひ歸城をまち至急對策協議會を開くことになつた

## 鮮產漢藥の 滿支進出を圖る

### 朝貿各支部に調査依賴

赤維の上海進出に氣を得た朝鮮貿易協會本部では更に鮮產漢藥の滿支進出を圖るべく在滿支各支部出張所に命じ次の如き調査を行ふことになつた

一、最近三ヶ年間に於ける當地漢藥商が輸入したる鮮產漢藥材の品種、數量、及價格

一、滿支人間嗜好さるゝ藥材の品名、產地及其の形態

一、各地に於ける朝鮮產藥材の相場

## 對上海貿易昨年激減

### 治安恢復と共に躍進期待

最近四ヶ年間に於ける朝鮮の對上海貿易狀況は次の如くで、朝鮮は中支貿易の世界的地位としては、八十三ヶ國中第二十七番目に當り逐年增加の傾向にある、昨年は日支事變の影響を蒙り前年に比し激減を示してゐるが、本年は治安の恢復、圓ブロック輸出制限緩和等に伴ひ不振を一擧躍進を期待せられてゐる（單位千弗）

| | 輸出 | 輸入 |
|---|---|---|
| 昭和十年 | 五九五 | 四、八七六 |
| 十一年 | 七七一 | 三、五八二 |
| 十二年 | 一、〇五九 | 二、九六三 |
| 十三年（十月迄） | 一四八 | 三四四 |

## 法幣の本質 と問題の所在

時事解說

### 支那法幣を語る 小林幾次郎氏【上】

貨幣は之れ自身單獨に發達したものではなく、商品の生産と交換、即ち商品の諸關係の長い歷史的發展の產物である。貨幣は歷史的範疇である。從つて、或る社會の發展段階に於けるものである。

**法幣** 制度においても、支那的なるものに顯現せられるものである。支那の法幣制度を見る場合にもかゝる前提を忘れ、或は怠つてはならぬ。しかるに、支那社會は一般に知れる如く、極めて複雜なる狀態におかれ、これを或る一つの社會發展段階に當て嵌めて規定することはできない。文明と未開と、進步と保守と、新と、舊と、東洋的なるものと西洋的なるもの、それらが種々様々の形態において複雜に相互に作用しあひつつ、そこに一種の

**支那** らしい不統一の統一を出現せしめてゐる。支那社會を目して半封建的及び半植民地的社會であると規律することが、殆んど一般的通念になつてゐるのは、實に、かゝる理由に基くものである。この複雜な支那社會も、社會發展の當然の過程として、また强大な軍閥を背景にもつ國民政府の積極的な統一工作により、更に上れ歐米の支援に上り▲近年漸次統一的軌道に乘りつゝあつたことは事實であり、その意味で、國內的には支那のいはゆる『近代化』は

**成功** しつゝあつたのである。ところが、この支那の近代化過程は、支那本來の自力により進められたものではなくて、主として歐米並に蘇聯の援助下に、殆んど歐米の手に行はれたものであつたところに重大な矛盾が潜むのである、特にこのことは、支那の幣制改革において最も明瞭且つ具體的に現はれてゐる。

一九三五年國民政府は、多年の宿望たる幣制改革を斷行したのであるが、その結果、從來流通し來つた

**銀元** （一元銀貨）の使用を禁じ、中央・中國・交通の三銀行（後に中國農民銀行も加はる）の發行する紙幣をもつて法貨（法幣）とし、公私一切の收支は均しくこの法幣即ち紙幣のみをもつてすることゝした。これがいはゆる『法幣』なるものの發生である。その後この法幣による國內幣制の統一工作は、經濟的には豫想外の成功を收めて進展し、今次事變直前にあつては、邊境諸省を除き、大體において各省に流通を見、事變勃發當時即ち一九三七年七月末の

**計算** では前記四行發行紙幣額は合計約十四億四千五百萬元に達し、これを一九三四年末現在高合計四億九百萬元弱に比較すると、殆んど隔世の感ありといはねばならぬ。かくて支那幣制改革は、純經濟的視野においては成功を收めたものといひうるのであるが、前述の如く支那の有する一面の性格たる半植民地性、即ちその政治的――特に國際政治的觀點に立つて眺める場合には必ずしもこれを成功とのみ稱しえないものがある。といふのは、幣制

**改革** のバックには英國金融資本勢力――その代辯者として香上銀行――の絶大且つ巧妙なる支持が控へてゐたからである。支那は幣制改革によつて一面國內政治經濟の統一工作に成功すると同時に、他面にはその金融の樞軸たる貨幣制度を英國資本の手に委ねざるをえなくなり、反つて從來の半植民地的性格を强化するに至つたからである。かゝる推移に對し、日本がこれを支那の危機、ひいては東亞全體の危機と感じ、全面的に反對の態度をもつて臨んだのは當然であるが、遂に國民政府の容るゝところとならず、むしろ國民政府はこの歪められたる基礎に立つ幣制改革の成功に過度の滿悅を感じこれをもつてますます反滿抗日政策に

**盲進** したことが、遂に今度の日支事變を喚び起すに至つた重要原因であつたと見なければならぬ。支那事變に對し幣制改革が（當初より）いかに重大な役割を占めたかはこれで明瞭であらう。即ち法幣は斷じて單純なる支那の貨幣ではないといふことを記憶することは、法幣問題考察上の決定的要件である

## 咸北道管內に 國防道開設

### 五十萬圓國費で

本府內務局では十四年度に五十萬圓の國費を以て咸北道管內に國防道路の開設を行ふ事となつた

## 簡保資金融通

### 委員會開催

遞信局に於ては簡保資金の融通申込額が相當額に達したので十日午後一時半より本府第一會議室に於て第十一回朝鮮簡易保險事業諮問委員會を開催し、昭和十三年度第三回融通割當額の內定を行ふはずである

## 日本カーボンと提携 新會社創設を急ぐ

### 日本高周波高橋專務歸城談

日本高周波重工業高橋專務は今日歸城したが氏は語る

自動車工場は愈よ正式調印を了つたので解氷をまつて着工する、カーボン會社の設立は日本カーボンと提携する事に原則を決定し、會社設立をまつて直ちに建設に着手する、カーボンも極度の供給難に陷つており、高周波だけで日本の生產高の三分一は使用するのであるから、建設を急がねばならぬ、會社の資本金は五百萬圓程度となす豫定である、工場敷地は電力供給の如何で決定する

## 朝郵北鮮に 二隻を臨時配船

北鮮方面の北滿特產出廻り並びに鰯油粕の出廻りは依然活況を呈してゐるので朝鮮郵船では年末年始の配船對策として思榮丸（七、〇〇〇噸）並びに第五劍山丸（五、四〇〇噸）を臨時配船し、これが積取りに當らしめることゝなつた

## 山中支店長赴任

三井物產山中支店長は途中南鮮地方の出張所を視察して廿日京城に赴任する、尚石廣昆支店長代理は今回本店調査部に轉勤となつた

## 漢銀兼二浦店開業

漢城銀行では豫て黃海道兼二浦に支店開設準備中の處諸般の準備成り、一月十八日開業することゝなつた、尚同支配人を左の如く決定した

兼二浦支店支配人 千葉梁一郞
同 支配人代理 白昌植

## 國產自動車 仁川に工場

### 解氷後愈よ着工

朝鮮內のみならず北支、滿洲への兵站基地としての使命を完成すべく之が基礎工業とも云ふべき自動車工場の建設に關しては、豫て國產自動車と東京工業とを合併し、愈よ京仁間に東京工業の分工場として解氷をまつて着工する事となつた、且下自動車の部分品は極度の品不足を來してゐるので取敢へず部分品の製造を行ふものであるが時節柄相當大規模なものとなるもので之が完成は注目されてゐる、尚は材料は日本高周波から供給を受ける

## 油肥聯委員會

油肥聯では十一日委員會を開き本年度新規事業案につき協議を行ひ來月中旬頃總會開催を豫定

## 株式 下寄り後 陽轉す

### 反撥力鈍し

**前場** 前日後場當方の嫌氣的投物嵩み安値に崩落して終りたる氣先阪地の引續き安寄りに當所は朝鮮新三三圓二〇と一圓六安大新六六圓七と三安寄東一一八圓丁と三高鐘紡一四一圓五と三安を主力は下放れて寄付いたがあとは同調に下値り模樣であつたが大阪の好情勢や惡材の出盡しを囃され消極的な買氣起り主力は漸次騰伴足つき新東は二十圓大台に復活するなど一般に陽轉となつたが反撥力は極めて鈍く伸惱み商狀となり結局朝新三三圓一鐘紡一四一圓二新東一二〇圓丁大新六六圓五と强調

## 下遞り保合

平沼內閣が誕生して政情が安定して相場は急反發となつたがそれも東の間の事で一部には同强力內閣の出現に依つて自由統制强化に依る强化は免れないだらうと見る向きが後を絶たず嫌氣の投物小高んで昨後場は急激な崩落を示して來んど昨年中の安値を下廻らんとする樣な氣配を見せ一般の人氣は極度に惡化したが漸く新東の一二〇圓台で辛く踏み止まり今日は二〇新不申滿業六六圓五と强調

## 明治町 覺書

統制に對する本質的な危惧と云ふよりも漠然とした觀念で恐怖が先に立つての嫌氣が多い樣である▲昨日後場の崩落はさうした淒濁な嫌氣投物が嵩んでの事だと傳へられる▲戰場に於ける將兵は砲彈の音にも十年前の事とも思つてゐないであらう▲ヒューと唸る流彈など恐らく蚊の唸りほどにも氣に留めなくなつたであらう▲嫌氣が第一線だと感張る相場人は何時迄經つても統制に對する恐怖を捨て切れないでゐる▲雨の樣に降る彈丸に對する我が第一線の將兵の如く我々相場人は統制に對しなければならない▲もう好い加減に恐怖から去らねばならない▲今日は流石に八圓台を頭弱に下遞り後半から陽轉した▲强力內閣の出現に依つて我內外の情勢は好もしい情勢を展開する事にならう▲過去の反動として一兩日先は高くならなければならない▲平沼內閣が更に第二次の聲明を用意してゐると云ふ▲崩れかゝつた蔣政權の本據を揺けさすの巨頭を淨ませるに似て痛快の極み▲直ちに蔣政權の壞滅を思ふのは早計に過ぎるかも知れないが何時どんな事になるか知れないからうつかり賣込みの危險は云ふ迄もない▲新春早々から相場は樂觀に展開されるか容易に豫斷を許さぬ段となつてゐるのであらう▲勿論本年は生產力擴充政策中心の年であらう事を思へ▲愛國的熱に燃えて公債を買はねばならぬ如く株式を買はねばならぬ時局を以て▲興銀の四倍增資に伴ひ戰時投資會社設立の議の起つてゐるのはこの必要に基づくものである事云ふ迄もない▲

## 現株市況 依然人氣不情

統制を嫌氣せる淸算の投げ崩れにも無關心に人氣は殆んど動かず諸株前値同斷と焦付きであつた

▲商新二五四四同新四五四丁川造四五四三
▲日本紡新三二四八同興紡五九四入日鐘紡四〇圓五新興人絹五五圓

## 日本マグネ 廿日臨時總會

日本マグネ化學工業では來る廿日臨時總會を開催增資に關する報告をなす

## 東京國債

▲甲號五分一〇三、五五▲二十三年物一〇三、〇〇▲二回四分一〇三、〇〇

## 日本發送電株 四十萬株を公募

官民協力して其の生產力擴充の主要原動力として日本發送電株式會社が設立され全國電氣事業の一元的大規模綜合的運營に乘り出す事となつたが今回株式の一部四十萬株を公募する事となつた

## 期米 閑散裡に 小浮動

**前場** 今朝阪地は更に小强み寄附くしたるも當所は買氣沸はず當三圓七十一錢中三圓七十八錢先三圓七十九錢と前日の比値と大差なく寄付き後は阪地が又小戻しを傳へたので八十錢から八十四錢と引締つたが仕手の氣迷ひに商內は極端なる閑散を呈し當限を始め中先共出來不申が多く引降は幸丁して八十二錢と附け全く無味乾燥に前場を終了した

## 思惑を警戒

前月以來籾の出廻りが極端に減少せる事は小作者の賣物は既に一巡手放したのと中農級以上は依然先高見越しに賣惜む者が多い結果と見られてゐる又正米の方は奧地に於いても相當調製されてゐるも、籾が打賣すると現在の出來値で手放しては損失となる關係上將來の値上りを待つて處分するの外ない事から產地の農村では既に滿府となつてゐるため出廻り薄を餘儀なくせるものである從つて問題は之等の米が豫想通り高値を出現して旨く處分する事になるかそれとも持ち疲れを生じ成行を賣る事になるかどうかで地場の商人に假需要が一つも起らないのは紙上値が問へてゐる事にも依るが大體は產地に於ける思惑心が强い事から警戒せるものである

## 正米安は望薄

目下市場に於ける有力者の觀察を綜合して見ると大勢左の如き觀察を下してゐる者が多い 即ち目先として米此物が政府の買付は相當に窮屈となり產地の賣物は一層細つて來る事から當用筋の買ひ値に買進まないと米が手に入らない事になるだらうと云ふ向もある

## 當用筋の買付 漸次窮屈化か

十三年度產米が內鮮共に產地が窮迫つて消費地が割安に推移する事は要するに產地農家が凡く先高見越しに賣惜みしてゐるに反し消費地に於ける商人は誰れ一人思惑的に買進む者がない許りか政府の最高價格へ既に手が屆いてゐる相場として弱氣の者が多い結果と見られてゐる從つて斯うした產地の强氣と消費地に於ける弱氣との對立が今後何れが勝つかであるが本年は普通の年と違つて諸物價に比較すると米は非常に割安を呈し農家は勢ひ賣惜まざるを得ない情勢にある事から云ふと消費地の割安が聽て產地高に引づけられ農家の方が凱歌を揚げるやも知れないのみか現在では未だ新穀の出盛期として消費地の方でも日々の需要に困らぬので平穩に推移されてゐるも政府米は二百萬石も餘詰めとなるしその米を納めた後は產地の買物は一層細つて來る事から當用筋の買付は相當に窮屈となり產地の云ひ値に買進まないと米が手に入らない事になるだらうと云ふ向もある

二百萬石買上げによつて政府筋は手當米の買付けを要するのと產地に賣惜まれてゐる米は金融をつけ、漸く取引も許りであるから俄弱な需要を用持すため正米にせよ籾にせよこの邊安くなる事は期待出來ないと同時に淸算相場も斯うした傾保合ひに推移するものと見る外ないが然し現在の値頃を或程度の最高價格に比較するともう幾何も上げ餘地のない事を產地では賣惜まれてゐるので持ち疲れを生ずる恐れがあるのみか相場が三月頃までもこの邊に保合ふとすれば金利倉敷料丈けでも一圓近く損失は免れない事になるので遠い將來から云へば餘り弱氣は持てないと云ふ向が多い

## 鮮米界

產地の情勢から見ると農家は强く賣惜んでゐるから打算すると現在の出來値で正米を處分すると多大の損失となる事からこの賣り急がざるを得ないと同時に產地に於ける市場は其の出來値より高く政府に納入する事を見込んでゐる向もあるが果してそんな高値を出現するかは疑問で之れに對する有力者の觀察としてどう仕農家が持疲れを生じ三月頃にけ一と崩れは免れないと見てゐる者が多い


藤本ビルブローカー證券
◆一口出資金 五百圓◆
◆期限 三ヶ年◆
有價證券投資組合 加入者募集
◆豫想配當 年五分以上◆
◎詳細は御一報次第案內書呈
市內は社員參上可仕候
京城府黃金町二丁目
電話本局②二六八九・二九六八番



大阪商事株式會社
本日ノ動キ 午後二時調



半島に誇る證券市場
朝鮮取引所
滿員取引員 實物取引
二田原商店



兼東證券
京城府黃金町一丁目
現物部 電話本局② 6131 6132 6134
短期部 電話本局② 5161–5167



三和株式現物店
京城府明治町一丁目
電話本局②代表 6101 6102 6103 6104 6105 3922


### 株式（七日）

朝取短期（前場）・朝取精定と日步・朝取短期延主表・大株短期（前場）・大株長期（前場）・東株短期（前場）・東株長期（前場）・東株短期大引・東京現株

### 期米（七日）

朝取仁川（前場）・大阪期米（前場）・東京期米（前場）・大阪期米（前場）・各地期米（前場）・大阪延米喰合

### 商品（七日）

大阪綿絲・大阪綿花・横濱生絲・現物綿絲等・大阪人絹・東京人絹・大阪砂糖・福井人絹

### 外電（七日）・金融（七日）

倫敦銀塊・米棉・印棉・スチール株・アナコンダ株・日米爲替・英米爲替・東京コール・日銀概況・鮮銀概況・鮮銀爲替

### 京城米市況

### 株式利廻表

### 公社債貿物

| | |
|---|---|
| 甲號五分利 | 103.50 |
| 一回四分利 | 103.00 |
| 鐵四分利 | 103.00 |
| 三分半利國庫（いろ） | 98.70 |
| 鐵三分半利 | 97.85 |
| 5・5 米貨 | 379.50 |
| 5・5 〃 | 371.00 |
| 佛貨四分利 | 193.90 |
| 4・3 163回殖銀 | 101.30 |
| 4・1 171回〃 | 98.80 |
| 4・3 121回 | 100.20 |
| 4・3 2回 | 100.10 |
| 朝鮮道債 | 100.10 |

### 京城綿布仲值

### 一般商品市

### 京日卸し物價

京城日報　朝刊　日本朝夕刊共十四頁

寄贈 14.1.11 帝國圖書館

# 汪・國府の猛省を促す
## 和平促進、容共を排擊
### 國黨特別會を香港に招集

香港特電【七日發】支那紙の報道に依れば汪精衛は本月中旬香港に國民黨中央委員特別會議を招集和平促進、容共策排擊の氣勢を揚げて國府の猛省を促すこととなり各方面と連絡目下盛んに準備中といはれる、然して他方面國府側はこれが切崩しのため五中全會の開會を名目に全國特に西南各地の中央委員に急遽入川を求める招電を發した模様であるが、汪派の機關紙南華日報は右香港會議招集に關しては否定も肯定もしてゐない【寫眞＝汪精衛】

### 陳誠、西南派慰撫

【香港七日同盟】軍事委員會政治部長陳誠は蔣介石の命を受け三日飛行機で桂林に赴き白崇禧と會見重要協議を遂げた、汪精衛の和平通電以來西南各地の人心は動搖して居り又一方李濟琛の廣東省主席就任以來、李宗仁と桂林行營主任白崇禧との折合惡く、一部では早くも西南派の反蔣氣運が傳へられてゐる折柄、蔣介石の懷柔策が如何なる程度まで效力を生ずるか極めて注目される

# 左派分子で獨占
## 國黨及行政機關の要位

【香港七日同盟】張發奎、余漢謀その他第四戰區の全將領は五日附を以て國民政府主席林森並に軍事委員會委員長蔣介石に宛て汪精衛の逮捕查辦を左の如く電請した

三十日附汪の通電は和議に藉口して公開的投降の野心を逞しうせんとするものである爲に失地を放棄し國精を破壞し希望を斷送するのみならず抗戰を阻害し是非を顚倒せんとするものである、この降寇賣國の行爲を綜合するに實際叛黨の罪惡は明かである、仍つて黨籍解除職務撤奪に止めず汪を逮捕查辦に附して黨を肅清し士氣を一新されたし

【北京七日同盟】汪精衛脫出後の國民黨並に重慶政府は共產黨の勢力により重大な變化を生ずるものと見られてゐるが最近當地着情報によれば國民黨副總裁には馮玉祥が就任するに內定した外、最近モスコーより歸還した陳紹禹を中央黨部の要職に据ゑ又組織を共產黨に類似せしむると共に、重要ポイントには悉く左派抗日分子を充てるものと見られ、更に行政機關をも改組すべく其の顏觸れは行政院長孔祥熙、軍政部長毛澤東、同次長陳紹禹、內政部長葉挺、同次長陳誠、外交部長陳銘樞等と言はれ、從來人民戰線派の政府は共產黨の比重增大により事實上赤色政府にかはるものと見られるに至つた、かくて共產黨は武漢失陷後漸々自己の勢力を增大せしめつゝあるが、殊に汪精衛一派の脫出により國民の支持を著しく失つた蔣に迫り、國民黨要人を自己の側に引付けるため極めて徹底なる陰謀を敢行し軍政部長何應欽らを軟禁狀態に置くと共に、近く開會される國民黨、五中全會に對しても國民黨內部を一擧に切崩す如き提案をなさず、極力會議を纏める方針に出るものと見られてゐる

### 汪精衛依然 ハノイ滯在

【ハノイ七日同盟】重慶を脫出して昆明經由去る二十六日ハノイ郊外某所に入つた汪精衛はその後香港、上海等に赴いたとの說が傳へられてゐるが、實際は依然その隱家にあり、この際外界との交涉を避けて獨り今後の對策を練つてゐる模様で、目下彼と共にその隱家に所在中の人物は、夫人陳璧君及び陳立夫、曾仲鳴、周佛海のほか一名である、支那總領事館では秘かに人を派して隱家に配置し嚴重に行動を監視し、佛印當局も秘密裡にそれとなく身邊を警戒する一方刺客の危險も多分に豫想されるので警官これが警戒を擔つてゐる、フランス人消息筋では、汪は多分ハノイから直接ヨーロッパへ行くのではないかと見てゐる模様であるが、時期到來と共に一擧香港に行くものと見られてゐる

# 陸の荒鷲 重慶を大空襲
## 長驅堂々の大編隊

【漢口七日同盟】中支軍七日午後四時發表＝田中、服部、原田各部隊長の指揮する陸軍航空部隊數十機は七日密雲を冒して長驅大擧して目下物情騷然たる敵の首都重慶を空襲し、午後三時より相前後して斷雲の隙より敵飛行場及軍事施設の爆擊を敢行し午後四時全機無事歸還の途に就けり

# 連雲港附近で 敵の大部隊を潰滅
艦隊報道部發表

【上海七日同盟】艦隊報道部七日午後四時發表　去る四日北支方面に於て海軍陸戰隊は連日積雪を冒し連雲港附近北雲台西方地區に蟠居する數百の殘敵を掃蕩、之を潰滅した、五日更に殘敵北部隊の一部を加へ航空部隊の協力の下に同地域一帶、岡山南麓を進擊、數時間に亘り敵約陣部隊陣地兵舍などを猛擊甚大なる戰果を收めたり、我軍の急襲に頽狽せる敵は殆ど殲滅せられその遺棄死體三百を越えたり、我方の死傷僅か三名に過ぎず

### 九里山の敵を擊破

【南京七日同盟】○○部隊の無瀾發揚隊は正月早々敵正規軍六十三師の再び蠢動を開始し九里山（東湖西方）附近に進出せりとの報に接し二日より行動を開始し、同三日九里山敵約一個大隊を擊破した、のち手始めに四日東湖西方鹽山附近の堅陣による敵兵十三師一個

# 英首相の對米支持に
# イタリー側憤激
## 英伊會談 事前暗礁に乘上ぐ

ロンドン特電【六日發】チェンバレン首相が過般ルーズベルト米大統領の教書に積極的支持を與へたことは英伊會談を事前に暗礁に乘上げしむるに至つたと外交消息通の間では重大視してゐる、即ち從來チェンバレン首相に對し獨伊の新聞もこれまでは控へてゐたが、この問題をきつかけとして伊側は態度を改め同首相を獨伊陣營中の豆頭と目しあくなき攻擊をほしいまゝにするであらうがその結果チ首相が極めて困難な立場に立至ることは明瞭でされば今更會談を取止める譯にもゆかず此際暫くチ首相の舉措は極めて注目に價する、しかもかゝる結果を齎すべきことは首相自身覺悟の上のことであらうから萬一その善後措置を誤らんか對內的にも容易ならぬ結果を招來するであらう、政府側でも既にこの點を重視しかゝるローマ會談の續行可能性につきチ首相は閣議を招集の上協議が行はれるはずである【寫眞＝チ英首相】

# 豫備兵に召集令
## チエツコ政府萬一に備ふ

ワルソー特電【六日發】消息通の傳へるところに依ればチェッコ政府は既に萬一に備へるため一部機械化部隊軍事專門家の動員を行ふと共に豫備兵に對しても召集令を下したといはれてゐる

### フランコ軍戰果

【ビルバオ六日同盟】カタロニア戰線のフランコ軍は鐵道バルセロナの攻略を命じ猛烈な總攻擊を開始したが、爾來フランコ軍が獲得した戰果につき六日フランコ軍當局は發表した　即ち五日までの戰鬪において敵を擊破した、敵の遺棄死體六百五十、機關銃七、チェッコ機銃十、小銃九十八その他彈藥、手榴彈多數に上り捕虜も四千八名の多數に上つた

### 薛岳を第九戰區司令に任命

【上海七日同盟】支那軍最高當局はさきに廣東方面の第四戰區司令に任命した薛岳を今回更に湖南中心の第九戰區總司令に任命した、國府は抗戰第二期に備へる軍政系統一の準備から湖南と湖南省主席を兼任せしむべく近日中に省主席任命の正式發令を見るはずである

### 陸軍三長官の 畑大將慰勞宴

【東京電話】陸軍では七日午後六時より陸相官邸に三長官主催の下に、畑前中支最高指揮官の歸還慰勞會を開き、閑院參謀總長宮殿下、賀陽宮恒憲王殿下を初め奉り板垣陸相、西尾教育總監、山脇次官、中島參謀次長、陸軍省、參謀本部、教育總監部、各局部長等四十餘名出席、板垣陸相の歡迎挨拶に對し畑大將より謝辭を述べ

# 新宰相平沼騏一郎男（上）
東京にて　御手洗辰雄

記者團と語る平沼男

昭和七年十一月の中央公論に書いた、政界人物論に於いて記者は平沼男を結語して『彼が將來政局を擔當する時機ありとすれば、政界の波はとても今とところの騷ぎでなく、狂瀾怒濤の逆捲く時であらう、ファッショ的勢力はより一層擡頭し、政黨は益々信望を失ひ政界の安定には非常な經綸を要する時でなければなるまい。』と評してゐる

同様の見解は他の機會にも屢次發表し、要するに我支配勢力がもちあぐねた時でなくては、男の首相たる日はないとするのが記者の強斷であつた。あへて先見を誇るわけではないが、男がこの超非常時に當つて大命を拜した狀態を見ると、些か我稿の誤りなかつた事を自負するものである。何故かく強斷したかその理由は、國家の現狀から見てこれを評說する事を憚るが、要するに男は爛熟した自由主義社會を打破せんとした、時代の先驅者であつた。この事は支配勢力及び一般社會の常識と相容れず、男を以て一種の高等危險人物視せしめ、從つて自由主義的秩序が支配力を失はぬ間は、男の登場は不可能であつたのだ。今や見る通り政黨は政界の實力として殆ど零に近く轉落した、ファッショの語は語弊があるが全面的に強力なる統制時代に入つた、而して政局は一億同胞の絶對的信賴を受ける近衛公にすら、負擔し得ないまでに重大となつてゐる。こゝに平沼男の登場して來る事は發條の時至つて枝を放るゝが如く當然の事が當然の時に起つたと言ふに過ぎぬ

◇

男が政治家として世間の目に映り初めたのは大正十二年、山本權兵衞內閣の司法大臣となつた時に始まる。この內閣は僅か四ケ月をもつて倒れ、從つて法相としての男は官邸の「官邸人」の足跡を殘してゐない。間もなく樞密顧問官に任ぜられ、副議長となつた。當時の樞府には倉富已代治、金子堅太郎の兩伯が憲法起草者たるの權威をもつて頑張り、歷代內閣の鬼門をなして居つた。兩伯ともに英國流の二大政黨主義を讚美し、從つて二大政黨中でも特に自由主義的色彩の濃厚な民政黨に反感をもつて居つた。男は忽ちこの二老と相投じ、互に樞府の指導勢力が作られた。男が政治家として朝野の注目を浴び、首相候補者に數へられるやうになつたのはこの以後の事である。

併しながら男が政治家として內外から特殊の注目を受け、而もそれを力に恐れられたのはこれがためではなく、男の思想、及びそれを可成り露骨に行動に現はしてゐたがためである。男は自由主義を忌み、英國流の議會主義に反對した。日本の社會、國家には日本獨特の傳統と組織があり、憲法も議會もこの上に生れたものであり、從つて英國流の議會政治などはこの國に行はるべきものではない、とするのがその信念である。まづ國本を究め、國本を治むべしとの主張から、大審院長の現職にあつた大正十年國本社を起し社長となつた

國本社は政治結社ではないが、思想的政治團體とも言ふべき同志の組織で、政治家、軍人、學者、實業家、教育家、司法官等各方面の有力者を網羅し、荒木、眞崎、林、加藤、末次等の諸大將、池田成彬、結城豐太郎等の實業家たどもそのメンバーであつた。男が樞府入りして以後、國本社は次第にその色彩を明らかにし、當時漸く行詰り狀態となつて來た我が國政に對し抜本的革新を加へる事の必要を唱へ始めた。政黨の行詰り、國運の打開するためには先づ政黨人事の現狀を打破すべしと主張したがため、折柄の日本ファッシズムの擡頭に結び付けられ、國本社は日本ファッショの總本山なりと風評が高まりやがてこれは世間の常識となつたのである

# 前藏相の方針踏襲
## 石渡新藏相車中談

【大船電話】石渡藏相は伊勢神宮桃山御陵に新任奉告のため七日午後一時三十分東京驛發列車で西下したが車中現下の財政經濟諸問題に關し左の如く談話をなした【寫眞＝石渡藏相】

**根本方針**　今後の財政經濟政策の遂行に當つては經濟建設及び國防充實の二大目標を決定するため長期に亘つて國民全體の一致協力が必要である、此の長期建設に相呼應し、財政經濟政策の眼目は生產力の擴充輸入力の增進、資金及物資の調整、國債消化の促進、生產資金の圓滑な供給などを圖ることであらう此れらに關する具體的方策は大藏前大臣の採られた處を踏襲して行く積りであるが、今後更に之に加へて恒久的建設的な心構へを以つて各般の方策樹立と實行に當らねばならぬと考へてゐる

**豫算及公債**　十四年度の一般會計豫算は前內閣に於て閣議決定を見た、概算に基きその修正をする積りである、特別會計豫算も今日の閣議で決つたがなほ臨時軍事費豫算を決定しなければならぬ、十四年度公債發行豫定額は一般會計でも八億九百餘萬圓に上り之に各特別會計及臨時軍事費豫算の公債を加へると相當の巨額に上る、從つて國民貯蓄の獎勵を一段と徹底して行かねばならぬ

**增稅及稅制の改革**　中央地方を通じて稅制の根本的改革については昭和十五年度に於て之が實現を見る樣にし度いと思つてゐる、增稅問題については時局の關係により臨時產業の負擔增加をはかると共に不急消費の抑制に資する主旨を以て此の臨時利得稅、物品稅などを中心とする增稅の改正を行ひ度いと考へて目下具體案を作成中である、經濟の值上げは此の際やり度くない

**日滿支經濟提携**　日滿支を通じて經濟力の充實、發展をはかることは抗日政權の徹底的潰滅を期する戰爭行爲と共に東亞新秩序建設のためにも是非共必要であるから今後一段と緊密なる提携をなして共存共榮の實を舉げて行き度い

### 言論界の協力を求む
平沼首相より

【東京電話】平沼首相は七日午後五時首相官邸に朝日、日日、同盟以下八社の幹部を招き政府側より平沼首相、田邊書記官長、黑崎法制局長官、横溝情報部長等出席、平沼首相より新內閣組織の挨拶を述べ、萬民輔翼の精神を以て言論界の協力を求め同六時散會した

### 書記官長の補佐役設置

【東京電話】政府は大藏省官吏の經歷から田邊治通氏を書記官長に選任したが、政務の圓滑なる運用を期するため政務官の顏觸れと睨み合せた上、內閣囑託の形式をもつて一、二名の補佐役を設置し書記官長の事務を分擔せしめる方針である

### 小會派にも割當
政務官人選は來週中

【東京電話】近衛內閣總辭職と共に辭表を提出した各省政務官の取扱ひについては、六日の初閣議において平沼首相より追つて詮議したき旨述べたが九日或は十日の閣議においてこの方針を決定の上來週中にも人選を終へ新議會臨監を急ぐこととなつた、而して人選については政黨出身側を中心に各派の閣議において整備することに

### 農林經濟更生部長
石黑武重氏に決定

【東京電話】農林省經濟更生部長は七日の閣議に於て左の如く決定御裁可を經て發令された

任農林省經濟更生部長　農林省文書課長　石黑武重
農林大臣秘書官兼經濟更生部長　小平權一　免兼官

### 鹽澤提督以下 御陪食仰付らる

【東京電話】天皇陛下には昨廿一日晴れの歸還をなした前南支艦隊最高指揮官鹽澤幸一中將以下に御慰勞の思召により九日正午宮中豐明殿に於て御陪食仰付けられる旨七日御沙汰あつた、同日は鹽澤提督を初め細川、塚原、近藤、鈴木、藤森、園田、後藤、戶塚の各海軍少將を召され、伏見軍令部總長宮殿下にも御臨席、米內海相以下各軍事參議官、山本海軍次官、古賀軍令部次長、松平宮相、百武侍從長、宇佐美武官長以下側近をも召され午餐の御催しあらせらる

# 日、鮮、滿 移民問題懇談會
## 第一日の議事終了

【新京七日同盟】東亞新秩序に即應し滿洲移民事業の調整を基本とする日、鮮、滿合同の移民懇談會は七日午前十時より日滿軍人會館に開催
◆日本側　企畫院三島調查官、拓務省、陸軍省本間少佐、農林省經濟更生部西村總務課長、瀧山技師、拓務省安井拓務局長、山口北非朝課長
◆朝鮮側　松澤外務部長、宋事務官
◆滿洲移民協會　佐藤理事、農村厚生協議會、松野技師、民間代表、石黑忠篤子、加藤完治
◆滿洲國側　拓殖委員會、稻垣外務局長、開拓總局長、大使館加藤參事官、三浦總務課長、大津開拓局總長、滿洲國政府側星野總務長官、其の他、各部次長、地方開拓各省次長、協和會、滿鐵、滿拓、鮮拓現地移民團代表等八十餘名出席懇談會委員長の挨拶あり、次いで片倉中佐より移民根本國策の基本要綱案について說明を行ひ之に對し質疑應答あつて午前の會議を終へ午後一時再開　移民區分入植要領、移民地の行政經濟機構、移民用土地に關する問題、農業經營其他生活様式の其他數件に亘る各問題專門部會について現地側の主張の說明並に之に關する質疑應答が行はれ、午後五時散會したが第二日は八日午前十時開會のはず

### 遞、拓兩相兼任
議會終了まで現情の儘進む

【東京電話】政府は組閣に當り遞相の後任は八田商相の兼任としたが之は適當の時期を待つて後任を補充する意向で、差し當り今議會終了までは現情のまゝで進むことに決定した

### 蘇聯機越境

【豐原電話】樺太廳七日午後四時發表　六日午後一時五十五分頃西海岸安別國境五百米海上三百米上空を北方より侵入した蘇聯單葉一機が我が領空に侵入、南下し西柵丹、名好附近の海岸に沿ひ低空を飛翔し、午後二時三十一分頃路江水上に近づくや、急遽旋回し北方に向け引返し、名好に於ては上空一千米の高度で飛び午後三時安別北方で機影を沒せり、機體は淡クリーム色二人乘、滑車の代りにスキーを履かせゐたり

### 防共大使會議
第三次會談

【サンシモ（北伊）六日同盟】防共大使會議の第三次會談は、六日午前十一時から凡そ一時間に亘りサヴオイ・ホテルで開催、各種案件につき懇議した後同八時散會した、白鳥大使一行は直ちに同夜八時ローマに向け歸還の途に就いたが、大島大使一行も七日午前サンシモを出發、スキス經由ベルリンに歸任する豫定である、なほ在歐大公使會議は一月下旬より開催說が有力である

### 各道產業課長 打合會開催

重要物資配給統制は益々强化され、之に關する各般の事務はいよ〱複雜を極めて來たので本府殖產局では各道との連絡を緊密化し、本府の計畫の圓滑に遂行する方針の下に來る十八、十九の兩日本府第一會議室に各道產業課長、（商工）課長事務打合會を開催、種々協議することゝなつた

### 人

◇林繁藏氏（朝鮮銀行頭取）八日歸城の豫定

### 東西南北

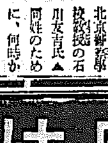

石川西大門署長の胸に光る新榮の功勞記章は氏がかけ出しの一巡查時代全北南安の某駐在所で血まみれになつて拜領したもので、知る人ぞ知る功勞記章第一號の逸物である▲興亞の聖戰に通して同署の警務主任になつた頃、元京畿道保安課長で現北京警察局顧問の北京○○部校長の石川友吉氏▲同姓のためこの二人石川は混同され始め今では些か迷惑であつただけに世人は功勞記章第一號な石川友吉氏と睨り僻へる向きも多い▲彼『此の記事を見て』と懐然と我が胸を指さしながら『北京の石川君は今どうしてゐるだらうな』と古い友を懐かしんでゐる【寫眞＝石川西大門署長】


火野葦平著「麥と兵隊」姉妹篇

# 土と兵隊

天井知らずの人氣！底なしの賣行！
——現地寫眞廿數葉挿入　定價六十錢　送料六錢——

# 岸田國士長篇小說集

第一回配本（第八卷）**暖流**（目下配本中）

恩義を忘れぬ近代青年の理想が燃え上る時、妖しくもふるえる清純な、貞節な二處女の愛情!!

本卷四八三頁

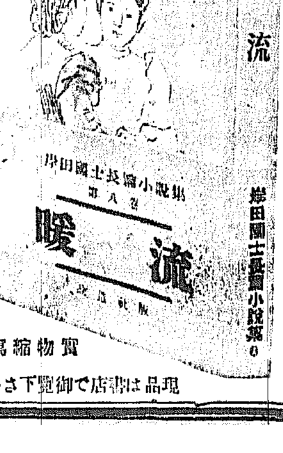

實物縮寫　現品は書店で御覽下さい

瀟洒な西歐風　四六判美裝　表紙極上局紙　三方折入每卷　石版譜三色刷

全八卷・豫約募集　內容見本進呈

（外に布裝愛藏特製本あり　九世紀風美本一冊二圓五十錢）

東京市芝區新橋七丁目　振替東京八四〇二番　改造社

本社主催

# 「長期建設を語る」座談會（七）

## 經濟工作の第一步は 支那農民の開發

### 一般基礎は通貨問題

時　十三年十二月十五日
所　東京霞ケ關華族會館
出席者（順不同）
前內務大臣　河原田稼吉氏
前駐支大使　川越茂氏
中日實業總裁　高木陸郎氏
陸軍大將　松井石根氏
東京商工會議所會頭　藤山愛一郎氏
本社　御手洗辰雄

**御手洗**　どうです、藤山さん、支那人が信用してゐないことは今の相場で明かだね、日本人もどうも信用してゐないのぢやないか、新しい通貨といふものに

**藤山**　北支の中央銀行の通貨ですか、あれは日本人は必ずしも安心してゐないわけでないでせう

**御手洗**　さうだらうか

**藤山**　しかし、たゞ北支聯合準備銀行が出來て急速に色々なことをやつたといふことについて支那全體に價格を考へる上に於て一番邪魔したといふことは私共は金融、貨幣、方は素人だから分らないが、まア準備らしいそれでも今後出來る上に於ても、私はこれ素人考ですが

**御手洗**　經濟ブロックといふこと、別に支那の貨幣をリンクすることは、これは別に考へて行きまい、そこで聯合準備銀行が一遍に片に通りよくリンクしたことが果して支那の全體の通貨を把握する上に於てよかつたか、又このために資產が支那の價格變動を考へる場合に非常に困難なものが一つあるんぢやないかと思ふ

**御手洗**　あなたの御意見だとすると、今後はどういふ方法を執つて貰ひたいのですか

**藤山**　さういはれると、私は貨幣問題については素人中の素人で……

**御手洗**　それでは貨幣問題は措いて今の支那の經濟建設のプログラムについて、どういふ風な順序で行くべきやといふことについてお考へを……

**藤山**　私は、これはなかなか難かしいけれど、やはり何んだか通貨問題が一般の基礎だから、これに對して日本の方針が出來なければいけないんぢやないかと思ふ。それから第一段として　では、私はさつき云はれたやうに經濟開發の一步としては、工業とか何んとかといふことを考へるよりも日本が不要な資源を得るための支那の農民の開發といふことが經濟工作の第一步だと思ふ、しかし、そこに行く全面的の問題として……

## 通貨の問題は すでに超越

### 治安の回復と並行

**高木**　今聯合準備銀行を信用せぬといふやうなお話がありましたが、もう北支に於ては、さういふ問題は超越して居るわけです、例へばですね　此處から汽車　に乘つていらつしやいますね、乘つて行くといふと滿洲では滿洲中央銀行券です、或は朝鮮銀行券も通用する、しかし山海關の向ふは山海關で以て全部滿洲の銀行券でも日本の紙幣でも朝銀の紙幣と替へて下さい、同じ汽車に乘つて居る直通の列車ですよ、ボーイは皆同じボーイですよ、それで食堂に出てもう聯銀の紙幣でないと通らぬやうにしてゐるといふ風な位に強制的になつてゐるんですからだからこの　治安の回復　に伴うて發行高も殖えて來て居るのです、十月の初め頃は僅かに八千何百萬元、これが十一月末に一億三千何百萬元位になつて、これが治安が回復する度毎にずつと殖えて行つて居る、さうして日本の紙幣は無論のことですが朝鮮銀行の紙幣も使はせないやうに強制的に、持つて居るものは聯銀の紙幣に替へて使へといふ方針になつて居る

**御手洗**　その方針を決してどうかういふのではないが、北支の地域內ではさういふ風な制度として　強制し得るだらうが、國民政府の場合では強制ではいかんですね、現に上海では色々面倒な問題が日本の圓を仲介として起つて居るやうに、そこのところを一體どうして行くかといふことですね、それを無理に北支なら北支の地域內で強制して之を通用させるといふことになると、その次の國際協定の場合には非常に日本側に不利なことになる

**高木**　それで貿易も貿易部で現に貿易管理を進めるやうに北支でやつてゐます

## 目的達成には 經路に紆餘曲折

**川越**　今聯準銀行が問題だといはれますが、最後の目標は、北支聯合準備銀行だつて、專門的な言葉になりますが、外貨に換り得ざる不換紙幣を出すといふことが一番の難題で、それを外にないからさういふことをして居るのです、先程準備をすると申したのですが、その準備といふことの主たる目的はやはりそこにあるんです、外貨を取りさへすれば　安全な中央　銀行になる

しかしそれが敗れない、なぜ敗れぬかと云へば、先程お話のあつた銀行を開る時に提供される筈の五千何百萬弗といふものが天津の租界にある、外國の租界だから、日本軍の力を以てしても持つて來られないといふ面もある。店長を同意せしめて、聯銀の出來る時に銀を提供することをちやんと約を取つて約束せしめて、させて恙々やつて見ると、蔣介石の應援その他があるから銀を渡せない、方々から責められるので

## 戰局の一段落と 占領地帶の治安

### 軍事、經濟は當分並行

も店長の立場がなくなつて逃げてしまつたやうな形で今でも天津の租界の中に藏ひ込まれて出て來ない、それが何時までもさうであるかといふとさうぢやないんです、段々外貨を溜めて居るんです、儲かり過ぎて居るかといふやうなことは申上げませぬけれども、相當のものを今溜めつつあるんですから、これも先程から何遍も申しますやうに中央銀行が出來たからと云つて明日から完全なものになつて直ぐ　外貨を賣ると　いふことは出來るものではない、やはり相當に時日を以てして、マア半歳なり、一年經つて相當立派な準備が出來れば、金融に聯銀と對する外國人の相手になり得る、向ふの當局者は來年（十四年）の三月になれば外貨を賣ると云つてゐますが、賣れるかどうか分らないが、一定の準備が出來て要求に應じて外貨を賣るやうになれば完全なものになる、さう　何時迄でも　準備したものでない、既に向ふの目的を達するまでは、色々紛爭に陷る所もあるが、その中に非常に難解されますので

**高木**　今日（十二月）の一日から天津の英佛租界の工部局では聯銀紙幣を受入れることになつた、それからフランス租界などは、この十五日（十二月）から小學校の教科書を臨時政府の教科書を使はせるといふやうなことは段々協力しつつあることは事實見られるのです

**御手洗**　さうすれば、先づ通貨問題の前途は大丈夫だといふと特階だけは、こゝへ出して置いてもいゝんですか

**川越**　それは大丈夫です、大丈夫でなくつちやいけません（笑聲）

**松井**　そんなことは問題でない

**川越**　それを日本の國が腹を決めて居るやうなことでは駄目だ

**御手洗**　それは經濟の問題になれば、いくら大丈夫と云つたつて決して大丈夫でない事態が如何にあるかが……ともならんことが多いんですから、そこに

**川越**　それは先程から總說して申上げたやうに、さう坦々として平地を行くやうに行きはしませんよ　非常に困難　なことに遭遇するけれども、そいつを克服して行くだけの見込はないのではない、既に段々目標が立つて居るのですからその目標に向つて進んで行くのに、今年の秋に出來るか、來年一年掛かるか、二年掛かるか、三年掛かるか、時の問題だけであつて、その目標は何等の疑を持つて居りません

**御手洗**　これで一と通り段々お話の結論が出て來まして、さういふ風に政治的工作、經濟的工作の大體目鼻がついて來るやうですが、何をするにしても一番先決問題は戰局ですね、戰局に見透をつけると共に占領地帶の治安の回復といふことが、一番先決問題だらうと思ふのです。そこで軍事上の機密に觸れない範圍に於て　松井閣下から　お伺ひしたいのは、軍事行動はどういふ程度で一段落、結末といふわけには行くんでせう……

**藤山**　難かしいですね

**御手洗**　一應の段落がつくんですか

**松井**　軍事行動ですか、今般的には蔣介石が壞滅するまで續くと　いはなければ　ならんでせう

**御手洗**　どの位掛りませうか、もう一寸くらい……

**松井**　そいつは分らぬ、そいつは分らん（笑聲）

**御手洗**　……

**松井**　それは上海にゐた時分外國の新聞記者に、蔣介石に行つて聞けいと云つたが（笑聲）それは今では蔣介石にも分るまいと思ふのだ、恐らくは、或はチェンバレンに訊くか、スターリンに訊いたらいゝかも分らないが、（笑聲）これも恐らくは分るまい、要するに、日本は、これ以上積極的にこつちからやつて行かうといふ氣分は餘りないらしいですがね、政府でも……ですが、向ふが積極的に攻勢を採つて來るやうになつて來れば、これは當然最後まで行く

**御手洗**　さうすると、これ以上叩く必要はない

**松井**　無論抵抗して居るんだから、叩く必要はあるんです、けれども、向うが　泣き寢入り　にして積極的に來ないかも知れんですが、さうしたら、さう奧の奧まで直接叩き殺さなくても（笑聲）その他の政治作用なり、自然に困窮して行くんだから、それと兩方相俟つて行くんだらうと思ふのですがね、軍事行動だけを見てどの位行くものだらうか、何時まで掛るかといふことは、これは先方對手だから何とも云へないですね

**川越**　私は、その點についちや軍事行動といふものは、經濟工作といふものと　これから併行　して行くんでないかと思ふ、こつちをやめてしまつて、こつちへ乘り替へるといふさういふ時期は來ないと思ふのです、やはり兩方當分の間行くんでないか……

**御手洗**　私共もさう思ひますがね、けれども、軍事行動だけでも何十億といふ金が毎年要るんですが、その上經濟開發といふことにも、亦　毎年十何億の　金が要るんですが、一體そんな尨大な支出に堪へ得ますか？

**松井**　何十億と云つて、今まで七十億といふものに最後になつたけれども、七十億でも大部分は日本人に持つて居るのだからね、この金は……

**御手洗**　さうはゆかないんです、戰費の大部分が日本に落ちるからと言つて日本の經濟力が

**松井**　（毅然として）國家的な話です、政府の財政を私は云ふのではないんです、日本の國家の財力は堪へるか堪へぬかといふ　問題を論じて　居る、私は堪へ得ると思ふ

## 建設も、復興も 日本の獨力で

### 外資があれば早くなる

**高木**　日滿支經濟懇談會の席上藤原（銀次郎氏）君が云つたでせう、長期經濟建設及支那の復興に對して、チェンバレンが英國議會に於て述べた、どうしても支那の經濟建設及復興には非常な支那は壞れた方であるからして、この復興だけでも大したものだ、到底日本の今日の國力、財力と支那の財力、即ち　日支ばかりで　はいけないから、どうしても英國の力を借りなければ復興及建設は出來ないから、自然さういふ時期が來るだらう、といふことを云つたに對して、藤原銀次郎先生がかう云ふのだがた、これは非常にかういふ英國の考へ方は、まだ今日の事態を認識して居らぬ、それは成程、英國の資力が來れば復興も建設も早くはなるだらう、しかし、日本の經濟力といふものは英國なんぞが考へてゐるやうなものぢやない、藤原君が云はれるのには、統計を調べたところ、この　最近十ケ年に　於て、北支及滿洲に於ける生產力の增加は約二十億位增加して居る、それから特に滿洲に於ては約十八倍增加して居る、而も新しい滿洲の建設して居るかなければならぬが、この建設には外資は一文も借りずして今日までやつて來て居る、一方英國は、どうかといふと、英國は最近十ケ年間に於てオーストラリヤ、カナダは却つて生產力は增加してゐない、ニュージーランドなんぞが　三倍半の增加　をして居る位に過ぎない、だからして、今度の支那の建設及び復興に對してそれは日本としては英米の援助することは歡迎するけれども、それがなければ建設が出來ないと考へるのは大間違で、時間は或は長く掛るかも知れんが、その復興及建設は必ずしも日本の獨力で以て出來ないといふものぢやない、その點に對して英國が大いに認識を變へなければ　今日の事態の　解決は出來やしないといふことを、藤原先生は言つたわけですが、その話は藤原先生の調査を主にての話であるから、われわれはもう少し統計を調べなければ分らぬけれどもが、それは英國の資力を以てする援助は歡迎する、外資は歡迎する、又さうありたい、けれども、必ずしもそれが來なければ建設が出來ないといふ風なものではないだけです、先程云つた農業の開發などについても、今のやうに少し時は掛かるかも知れんけれども、　爲よとなれば　農業開發などに要する大部分の金、費用といふものは人件費ですから、何も外國の資金を持つて來なければならぬといふ理由がない、之が爲についての考へ方なんかは今日の相互から見て居ても、英國の方に於てもう少し認識して貰ひたい。とわれわれは希望して居るわけです

**御手洗**　藤山さん、如何です

**藤山**　私は、樂觀もしないが、日本がこれだけの長期戰をやつて、戰爭もし、　國內の經濟力　の消耗もして行くのには、比較的われわれ日本人が考へてゐるよりも、もう少し底力があるんぢやないか、われわれは餘り悲觀し過ぎてゐるのではないかと思ふ。たゞこれ以上支那の開發までを全部を日本の金で負擔して行かなければならんとなれば、われわれは日本の國內經濟の今後の運行を餘程うまくしなければ、必ずしも樂觀だけではいかぬと思ふ、その點に於てそれだから支那の經濟開發といふものを　徐々に出來る　やうな方策を以てやり、同時に支那の經濟の現在の作業については、第三國の投助といふことはわれわれ期待しなければならぬ、少くも支那自體の金を使ひ得る途を今から相當に準備もし、考へても行つて徐々にそれを蓄へ、經濟日本から少しも多く持つて行くのでなければいかんが、全部之を日本から持ち出して行くとするならば、それは大分時日が掛かるんぢやないか、そこまで私は樂觀はしてゐません、それだから、支那の富を生かして使ふ方策といふものは、決算問題の解決と並行して考へて行かねばならぬのぢやないか、今のやうな支那の金の流れは、　第三國に利用　されるといふやうな形は、これは一朝一夕ではさう云つたつて、なかなか行かんけれども、今から餘程準備して備へることがあつて、さうして支那の金を支那に於て使ふ、第三國に成るべく使はせぬといふやうな方策を採つて行くことが必要でないか、全部こつちから持つて行くといふことについては、それでも自信を持つてゐない

## 私が半島人から受けたよき印象

### 禮儀に恐縮

島津保次郎

『流火』といふ映畫の錄音をするとき、一週間程大勢の方々と御交際しましたが、その時が初めてであり何等內地の人々と變りなく感じませんでしたし、非常に禮儀の正しいのには我々恐縮をし見習ふべきだと思ひました。

### 三人の純情家

徳川夢聲

今までに三人の半島人と私人的關係をもつた事がありますが、いづれも愛すべき純情家でした。目下一人は籠城、一人は京城で或の先生のはず、一人は氣の毒にも肺病で亡くなりました。

### 強い感激性

赤松克麿

私は北海道の或る地方に於ける半島人の一團と親しい關係にあるが、彼等が非常に感激性の強いことは內地人以上のものがある。私は功利的な內地人よりはモツト純粹な氣持の彼等と交際して居る。最近半島人の兵役制が設けられて精神であるが、私は更にモツト彼等の國民的地位を向上してもいゝと信じてゐる。

### 馬海松君の事

辰野九紫

モダン日本社長の馬海松とは、やがて十年近いツキアヒになりますが、この男ぐらゐよく日本趣味を呑込んで、日常生活に消化してゐる人は珍らしく、下手な內地に生れた人々はトテモ敵ひません。——いつの間に仕込んだものかと感心してゐます。

### 放射線

【樺太】大泊町初音町森田牛乳店の配達人和田止治君（二）は國旗に頭を下げ遙拜して綿布節約を叫び、常下二十度の極寒にもランニングシャツ一枚の『耐寒不死身男』で大評判

【岩手】盛岡市郊外の故海村皆平小學校生徒四十名は冬季休暇を利用して從軍將兵慰問の鴨撃ちへ出稼ぎ

【千葉】お國名物の天然ガスを瓶詰、罐の容器に詰め燃料に代用、千葉縣では更に研究をすゝめてガス使用法を說明、既に勝浦町で行つてゐる

【東京】世田谷區では女中になりたい少女のため各小學校で裁縫と家事を教へる見習先生が移動式に巡回して花嫁教育と授けると作業期間三ケ月

【神奈川】新橋湯本町役場では公用文書は別として通牒、告知、封筒は書類の反古の裏の白いのを代用するので小使氏の夜業大多忙

【群馬】混砂米は買つてならぬと縣當局からお布令

【長野】縣下本年の滿洲分村移民は殺到した申込のうち既に四千戶の決定を見た

官吏大增員！
進め輝く 獨學で官界へ
聖戰第二年の春を迎へて、銃後國內の諸政は素より、進んでは新大陸經營の爲めに、國策遂行上官吏は今や夥しく增員されねばならぬ趨勢となつた。有爲の青少年諸君は、年頭の今直に立志、本會講義錄に學び、普通試驗又は裁判所書記試驗應試の準備を開始し本年內に官界進出を期せ！
普通文官講義
速成科で今夏の 半島普文征服へ
朝鮮總督府に於ては每年八月、京城、大邱、全州、平壤、咸興の五箇所に於て普通試驗を施行而も筆記試驗に合格しながら口述試驗に落ちた人には次年度は筆記試驗を免じ直ちに口述試驗のみを受ければよいこととなつた。諸君にして今直ぐ本會速成科に入會、準備を開始せば今夏の同普文悠々合格可能來れ
新年會員募集
高文にも合格
年々高文合格者を出す本會は前年も三名の會友が高文司法科試驗に合格した。
此際 內容見本請求者には 講義內容見本 文官受驗界 二點進呈
此の際、本新聞紙名記入の上本會內容見本を請求なさつた方には特製な記事を網羅した內容見本を精選し申上た後、數日を置いて此に受驗新聞たる「文官受驗界」の特輯號を一部宛御進呈致します。同號には、御應本會が催した「高文合格者祝賀會」に於ける豪華な饗宴を始め、各交官の經歷及文や合格者の感話深い所感等寫眞入りで網羅された得難き新聞です。至急御申込あれ。
東京市澁谷區明治神宮表參道（電話青山六四番）
日本通信大學法制學會

面白く 二月號 講談雜誌 ★四十錢
慰問袋には本誌が一番！
送料三錢
東京日本橋 博文館 振替東京二四〇
一代の驕兒！人間宗春… 風流大名 野村胡堂
仁俠小櫻仙太 放牛舍桃林
美男で氣風のいゝ男の中の男！
南支海賊と敢然闘ふ日本美女！ 影なき戰士 志摩達夫
糸屋の娘がぞつこん見染めたは… 緣結び初卯詣
仁俠時代小說 これつきり無賴 山手樹一郎
二人には苦にならない寒の雨
人情行進曲 光の春
(A)靖國綠 ◇靖國神社で泣く女
(B)鬼は內、鬼は外 ◇豆まき一兩力士
(C)梅にうぐひす ◇蕾のまゝ散つた妓
(D)春の才覺 ◇奧さんと旦那さま
假面の囚人 春に乘り行く十手風!!（人形佐七の捕物） 橫溝正史
少年役者と踊娘 （父の愛を知らぬ少年の哀愁）（讀切一）
色刷 明朗漫畫
◎傭兵の祭…◎演藝樂屋雀…◎銀幕噂話…◎踊娘風聞帖…
まごころ日記 職業女性
希望のバスガール 春來りなば
心美しき女工 贈つた愛情
悲しみの女教師 魂の出發
感激の女外交員 熱淚の一滴

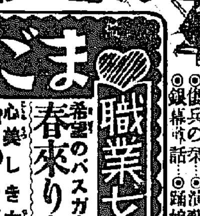

女性身上相談小說 心なき太陽 道に迷ふ小羊は何處へゆく… 谷中三一
間諜秘史 運命の唇 北村小松
東海道親分 清水次郎長 神田ろ山
歡びの灯 サトウハチロー
甘辛舞臺珍演錄
新家庭建設夫婦の辯
泣き笑ひ冬の青春物語
翻取戀の勝鬨 三木一
若き掏摸と母 奧村五十嵐
白い狼 乾信一郎
湯の花しぐれ 黑沼健
銃後新聞

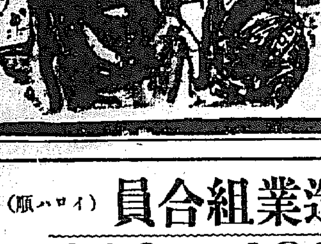

仁川輸移出白米製造業組合員（イロハ順）
馬場精米所
朝鮮精米株式會社仁川支店
力武物產株式會社
李興善精米所
李順日精米所
渡會精米所
株式角丸精米所
河村精米所
元元精米所
大陸精米所
素砂精米所
辻川精米所
直野精米所
丸星精米所
京仁精米所
金泰勳精米所
株式丸一精米所
百東精米所
株式杉野精米所

仁川府濱町 京仁トラック株式會社 仁川營業所長 稻垣玉三郎

仁川本町 共益社仁川支店 梅田常博

仁川府會議員 仁川商工會議所議員 今村覺次郎

仁川稅關移出入不要申告貨物藏置地帶貨物取扱者組合

朝鮮米穀倉庫株式會社 仁川支店 支店長 野崎政二

仁川府西京町 精米廠 ⑧朝日洋行 電話六六番

仁川商工會議所議員 青島鋪作

賀戰捷之新春 謹祝皇軍之奮鬪

## 鐵電台

### 半島人の衛生觀念

最近の紙面に、半島人から受けた『よき印象』を種々記載してある、これは非常に結構な事だと思ふ、長所は伸びるだけ伸ばし、短所は最も早く捨てる事に依つて、益々銃後半島人の『よき印象』を與へる事が出來ると思ふ、其處で私の述べんとする事は、半島人の家庭を覗いて、先づショックされる便器である

私はそれを見る時、今一度衛生觀念を強くし且つ改善する必要があると思ふ、抑々部屋の中にて便器を用ふる事は野蠻であり最も不衛生極まる事であると思ふ、或は氣候風土にも依ると云ふかも知れないが、これは暖かい南鮮地方でも其れ式をやつて居る、何千年來の風習らしい、『最も野蠻なのは』部屋の中での用便は兎も角、その便器を洗面器の中にて洗ひ、且つ雑巾等を洗ふにも此度洗面器を使用する事は平常であり平氣なものだ、餘りにも不衛生極まる、そんな衛生に無關心な人間の耳に『今は非常時』だぞと叫んでやり度い

『廿世紀』だと叫び度い、時代に逆行する事が至極當然ではなからうか、必しも便器のみではない、數をあげれば際限り無いが、要するに一日も早く衛生に目醒めて斯様に矛盾した事は、この際綺麗さつぱりとやめてもらひ度いと思ふ。（[illegible]る一半島人より）

## 今年の競技界

# 多難の庭球界 依然悩みの選手難

高島修三

一九三九年度の庭球界は依然暗澹低迷の感がある、曰く『[illegible]製品統制による使用球の拂底』曰く『デ盃選手の離脱』曰く『新進氣鋭の第二線選手の缺乏によるトーナメントの興味削減』と數へれば庭球界のために悲しまなければならない諸問題が堆積してゐる、庭球問題は國家的な見地から考へねばならぬことであり單に

**庭球** 界のみがこの餘波を受けてゐるのではないから許された範圍内でこれに善處する必要があり、既に協會では『ボール委員』を任命してこれにあたらしめてゐる、しかし庭球界が多年犠牲を拂つて送るデ杯選手問題がスムースに行かぬのは遺憾だ、昨年十月廿日デ盃戰に臨んだ安部選手一行が歸朝した際、爭戰を越えた滯米轉戰の收穫として私に語つてくれたことが思ひ出される『來年ことし日本のチャンスです米國では不世出の選手と云はれたバッヂのプロ轉向が確立され、この巨豪の後釜にリッグス、グラントでは一寸荷が重すぎ、さうなれば明年は濠洲か獨逸に乘り出すでせうが、今年の山岸、中野の兩君が豫期以上の伎倆をしたのでブロムウイッチ、クイストの活躍する濠洲と云へども寧ろ如何では我方に好轉しますからね』と早くも來るべき年の抱負を述べ折から開催されんとした全日本選手權に明るい喜びをもたらした、然しながら其後山岸選手は

**就職** の關係で第一線を退く旨を述べ、中野選手又家庭の事情で去就に迷ふ等、新年を迎へる前に早くも安部監督の言葉は單なる夢に終らんとしてゐる、更に全日本選手權の決勝戰で山岸から一セットを奪ひ十一月下旬の關西大會にはミセットのオープン・ゲームとは云へ、この國際的レベルに達してゐる山岸を倒した高橋が新年を迎へて入營する等悲觀的なるものがある、第二線に人少き今日意外りこのことが大きく響き、鶴田（慶應）松本（法政）兩君の今シーズンに於ける飛躍的な進境が可成的に

**必要** とされるに至つた、かく見る時安部選手が山岸、中野兩選手を配して、『もう一度』と叫んだ悲願への野望はもとより及び難い遠い彼岸へと押し流され、國内選手への熱望がより緊急事となつたが、衆望を荷負つて送られたデ盃選手倉光の（關大）も歸朝後の不振に全くストロークの自信を失つてをり、同じく關西の今長（關學）が致命的缺陷たるサーヴスの是正を行けず[illegible]たる心細さである、更に視野を轉じて關東陣を一瞥しても關西に比して選手にこそ恵まれてゐるがレベルに於ては大同小異である、即ち前記の三八年度デ盃代表、鶴田、松本の諸選手に鑓吉、福本、山縣（慶）これで著しく

**進歩** した藤倉を加へる慶應軍、三浦が新らしく主將として迎へ木村、中原、稲田、磯見等によつて打倒慶應を目指す早大等があるが、次時代のデ盃代表となるには道遠けしの感のみがあり、唯シーズン開幕を飾る東京大學リーグに獨自の活躍を示すのみと言へる、更に中京に於てはオール・ジャパンに堅實なテニスを示した名古屋高商の飯尾、田村、上田の三選手の中、名逐げたかの感ある田村、上田の二君が惡恋を出て飯尾獨りが殘り中條、服部の新鋭を加へ八高と、中京に我ありの名乗りに鎬を削り合ふことにならう、昨三八年庭球界に顯著に現はれたものとして現役軍がOB選手に敗退する奇現象があつた、これはテニスが卒業後も十二分に行ひ得るゲームであることを證ぶ前に現役軍のレベルの

**低下** に思ひを致らず必要がある、非難的なる一九三九年の庭球界よ、一切が把握に終つて各トーナメント毎に破殻脱して新鋭の出現を望むや切である

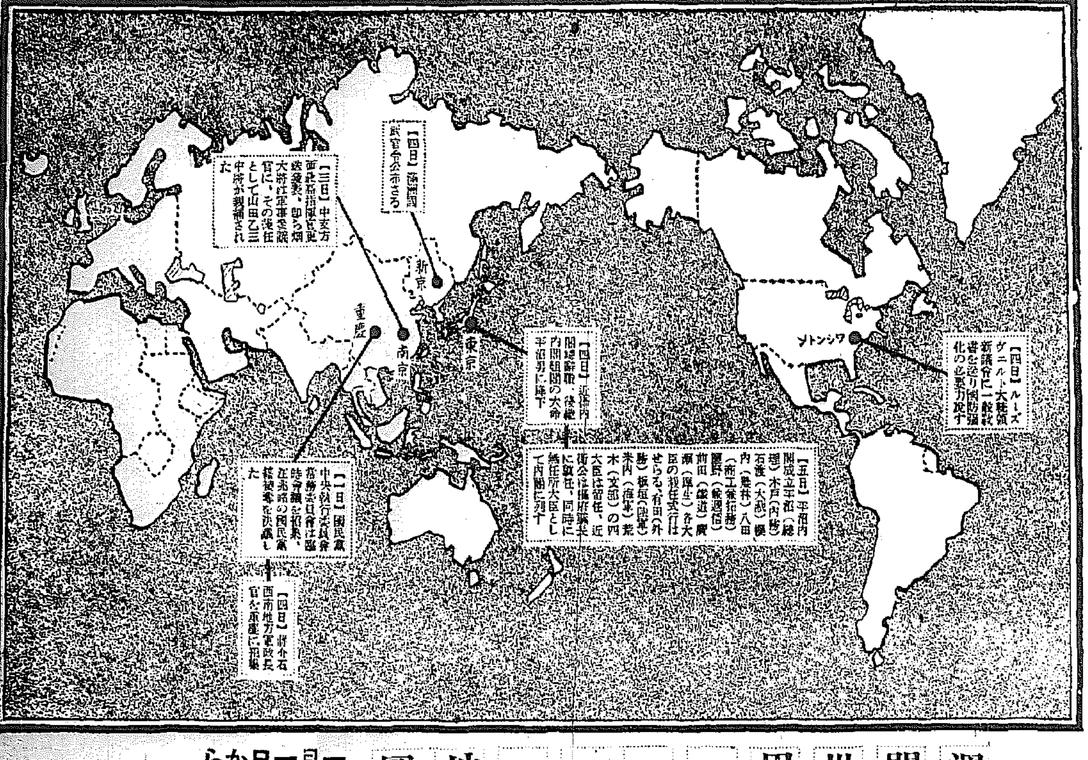


## 週間世界ニュース地圖 （一月一日から同七日まで）

## 朝鮮神宮氷上競技

# 銀盤上に意氣沖天 けふスピード競技

七日のホッケー戰をもつて戰の幕をきつて落した第十四回朝鮮神宮奉讃體育大會氷上競技會は八日午前十時より清凉里綜合リンクで大會メイン・エベントたる男女スピード及びホッケー、フィギュアー戰が展開されるが、時恰も興亞新春、建設の途上半島若人の意氣は高揚の銀盤上いよいよ天に沖するものと、その盛觀と記錄の向上は多大な期待がかけられてゐる

男子スピード競技には、七日の都市對抗の餘勢を驅つて全鮮の猛者が一人も殘らず參加、その他生徒、學生を網羅して四十一名をみてゐる、競技の豫想は都市對抗の結果から見て五百米では崔龍振（貯銀）金聖奎（安州）任東奎（新義州）許景日（平壤）諸選手が猛烈な鎬り合ひを演ずるであらうが、先づ崔の優勝は確として動かないものとしても往年のインター・カレッヂの王者許の活躍がこの日斷然として盛り返されるかも知れない、千五百米での弱冠李明天（徽文）は都市對抗で、金健會（新義州）金漢集（成興）を尻目に天晴れ二分四三秒の好記錄を樹立したが、最後のゴールまで良い相手でも出來たら二分四一秒の線は無難に出されるだらう、其聖の如く躍用た安州の金聖奎の一萬米も期待されるところが大きい

女子スピードには同德高女が七名龍谷高女が十一名の參加をみせて低調極まる半島女流選手陣を賑はしてゐるのみ、記錄的にはあまり期待されない、男子のフィギュアーでは新義州の張明哲一人といふ寂しさであるが、[illegible]（龍山小）の軟い滑走ぶりは本大會の華ともいふべく殘る十三名のいぢらしい活躍もみものである

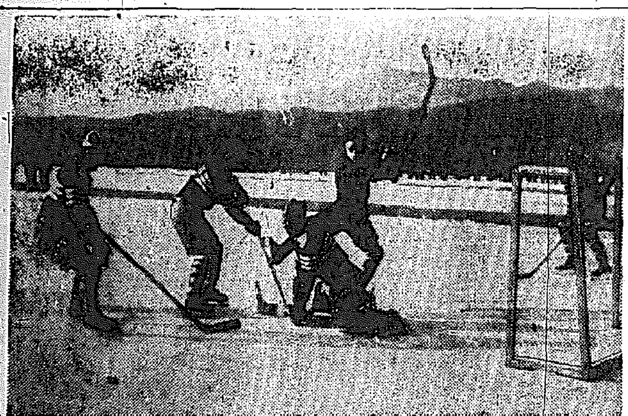

アイス・ホッケー（鐵道對セブランス きのふ清凉里綜合リンクで）

# 新義州優勝 都市對抗氷上競技

朝鮮氷上競技の魁として第四回全鮮都市對抗氷上競技大會は、七日午後一時から清凉里綜合リンクで開催され四米の西北風、滑路稍軟質に加へて結氷期遅く練習不足のため新記錄を出すに至らなかつたが、將來に對する希望を殘して新義州の優勝に歸し四時半終了した

**五百米** 1崔龍振（京城）四八秒〇 2金聖奎（安州）四九秒〇 3任東奎（新義州）四九秒六 4許景日（平壤）五〇秒五 5李成弼（新義州）五二秒〇（大會記錄四七秒二、崔雲鎮、江界）

**五千米** 1任東奎（新義州）九分五二秒二 2柳濟清（平壤）九分五三秒〇 3金聖奎（安州）九分五四秒一 4朴俊峰（平壤）九分五五秒七 5金健會（新義州）九分五六秒二（大會記錄九分二八秒七、金河青、江界）

**千五百米** 1李明天（京城）二分四三秒九 2金健會（新義州）二分四八秒九 3金漢集（成興）二分五一秒三 4任東奎（新義州）二分五一秒三 5許景日（平壤）二分五一秒五（大會記錄二分三三秒一、崔雲鎮、江界）

**一萬米** 1金聖奎（安州）二〇分五三秒四 2柳濟清（平壤）二〇分五五秒三 3金健會（新義州）二〇分五六秒〇 4金漢集（成興）二〇分五六秒四 5崔景峰（平壤）二〇分五三秒四（大會記錄一九分五三秒四、金河青、江界）

**二千米繼走** 1新義州（金健會、李成福、池貞煥、任東奎）三分二七秒三 2京城三分三秒一 4安州三分四四秒七（大會記錄三分二五秒五）

得點表

| | 江界 | 開城 | 咸興 | 安州 | 京城 | 平壤 | 新義州 |
|---|---|---|---|---|---|---|---|
| 五百米 | 0 | 0 | 0 | 4 | 5 | 2 | 4 |
| 千五百米 | 0 | 0 | 3 | 0 | 5 | 1 | 6 |
| 五千米 | 0 | 0 | 0 | 3 | 0 | 6 | 6 |
| 一萬米 | 0 | 0 | 2 | 5 | 0 | 5 | 3 |
| 二千米繼走 | 0 | 0 | 0 | 2 | 6 | 4 | 10 |
| 得點 | 0 | 0 | 5 | 14 | 16 | 18 | 29 |
| 順位 | 6 | 6 | 5 | 4 | 3 | 2 | 1 |

## 醫專、鐵道制勝 アイス・ホッケー第一回戰

第十四回朝鮮神宮奉讃體育大會アイスホッケー第一回戰は七日午後二時より清凉里綜合リンクで擧行、醫專、鐵道が夫々制勝し、城大、城大豫科が內地遠征のため歸城せず、京師、京商が不戰勝した、戰績左の通り

醫專 6（1—1、3—3、2—1）5 龍中

鐵道 11（3—0、2—1、6—0）1 世醫

## 城大チーム法政を破る 全國學生ホッケー戰開く

【東京電話】第十四回全國學生氷上競技選手權大會第一日ホッケー、フィギュア戰七日午前八時半より芝浦スケートリンクで華々しく開幕、この日ホッケー一回戰五試合二回戰二試合を擧行したが城大チームはホッケーで法政チームを四對一で先づ破つた

城大（1—1、1—0、2—0）法政

審判 鶴田、須藤

## 日本軍惜敗 日比國際籠球戰

【マニラ發】マニラでの日比國際籠球試合第三次戰は極東大學で我が日本は三八對三七で惜敗した（五日）

極大 38（22—25、16—12）37 日本

## 運動界消息

★…大西俊一氏の『フィギュアースケート研究講習會』は同好の人々のために一日延期し八日正午から清凉里綜合リンクで行ふことになつた

## 今日の運動

**氷上** 神宮奉讃大會（男女スピード、フィギュアー）十時、ホッケー第一回戰、高工對醫專、普專對延友俱、十一時、延專對京商、一時半、清凉里綜合リンク

新年號は瞬く間に全國賣切！實に雜誌界無類の盛況!! 此の感激と感謝をこめて作つた二月號です。どのページにも溢れる面白さを御覽下さい!! これこそ銃後は勿論、戰線への最良のお年玉!!

遞信大臣永井柳太郎閣下作（長篇連載）
戲曲 錢屋五兵衛

激職の大臣が自ら筆を執つて書いた大戲曲!! 雜誌界空前！ 而も無類に面白い！ 快男児五兵衛の豪宕な大面目は一度作家をも顔色なからしむる名筆を以て躍如と描かれた、文藝大臣永井閣下の巨篇名作!!

新篇 坊っちやん 尾崎士郎
燦めく星座 加藤武雄

傳奇小說 明治天一坊 川口松太郎
君側の奸を殺したばかりに可憐の處女さとは刺客に狙はれる悲劇いよ〳〵中心へ

家庭の旗 山岡莊八

私のとつておきの話 長田幹彦・朝倉文夫 市川猿之助 三名士が誰にも話さなかつた感激秘話。

火の匂ふ居 片岡鐵兵
八丈じつむ風 長谷川伸

名流寸話 猿まはし打明け話
顔で判る性格診斷法
まんが 軍國娘進行曲
私の感心した社員店員話

老國士と近衞文麿公 伊藤金次郎
近衞家父子二代に絡まる老志士の秘話美談
軍歌感激話 御歌所寄人 加藤義清

二月特大號 日の出

▼先づ一歩を踏み出せ 佐藤義亮
▼土が生んだ肉彈勇士 山本德三郎

傑作揃ひ讀切小說二十篇

戲曲 聯隊旗 吉田絃二郎 自分が旗手だつた三十年前の聯隊にめぐり會ふ無限の感慨
▼現代小說 勝鬨長屋 濱本浩
▼現代小說 日本の花 中村武羅夫
▼時代小說 刑場の花嫁 小山寛二
▼人物小說 横綱玉錦 鈴木彦次郎
▼一日だけの新家庭 ユウモア小說 益田甫
▼若き電信兵の最期 軍事小說 海野十三
感激小說 軍神西住大尉 山中峯太郎
▼明日の歌 藤澤桓夫
▼上海の女 丹羽文雄
現地小說 西湖の月 伊地知進
探偵小說 自殺博士 大下宇陀兒

◇慰問袋には日の出

特務兵 實戰座談會
出席者 落合大佐 中村中佐 中田中佐 岸上中佐 小出少佐 前田大尉 森本中尉

南海の秘密（軍事小說）福永恭助

珍客ぞろひ（落語）
日の出娯樂室
家庭よろづ重寶帳
雪の神秘（趣味の科學）大江洪太郎
銃後の女優日記
双葉山を倒す者は誰か？ 尾崎士郎 鈴木彦次郎
對談會 二大人氣王の會合 廣澤虎造 天中軒雲月

價七十錢・新潮社

# 日曜の科學

## 『木挽の一升飯』を 榮養學で表現すれば!!

## 主婦の筋肉勞働も馬鹿にならぬ

京城醫專榮養學教授 廣川幸三郎博士談

**カロリーと勞働**

勞働其の他仕事の時間を測定して其の時間内に増加する仕事のカロリーを基礎代謝カロリーに加へ一日のカロリーを計算して見ますと
坐業（商人、官吏、書記）二三〇〇—二四〇〇カロリー（毎時三二—三四カロリー）
坐業勞働（裁縫師、植字工、教師）二六〇〇—二八〇〇カロリー（毎時三七—四〇カロリー）
中等筋勞働（靴工、錺師、郵便配達）三〇〇〇カロリー（毎時四〇カロリー）
強勞働者（鍛冶職、大工、左官）三四〇〇—三六〇〇カロリー
重勞働者（四〇〇〇カロリー）
最重勞働者（五〇〇〇カロリー）
強勞働者の必要カロリーである三五カロリーを白米から生ぜしめるには一升約七合で飯に預つて二升餘となります

**運動とカロリー**

運動が激しければ榮養素の燃燒程度が大きくなり從つて食物も多く必要とするのであります。私共が食後十八時間を經過して氣持のよい場所に安臥して頭腦も筋肉も消化器官も働かせないで居る時の酸素の消費量と炭酸瓦斯の排泄量を檢査いたしますと最も少ないのであります、この樣な代謝を基礎代謝と云へます。この基礎代謝は食物により亢進いたします、殊に蛋白質を食べた場合には二〇%から四〇%、其他の榮養素である含水炭素脂肪では一〇%代謝が増加いたします。

これを食物榮養素の特殊力學作用と申します、これは特に蛋白質の分解產物が血液中を循環して細胞の燃燒を盛にするためであります、それで蛋白質は特殊力學作用が強いから他の榮養素より四、五倍もエネルギーの損失があると考へられます

しかしスポーツ等から見ますと此の作用は筋肉運動に對して亦大なる意義を持つものでありまして熱を多く發散することは身體が溫まり筋肉の收縮する速度を促進します、これが短時間に筋肉作業を遂行する大切な條件となるのであります

**基礎カロリー**

新陳代謝を高める作用は以上のほかに腦の働き、高地または海岸氣候により亢進いたしますが、最も亢進の大きいのは筋肉の運動であります、仕事の關係から我々の一日に要するカロリーを計算して見ますと、この基礎代謝量に仕事によつて増加するカロリーを加へれば其の人の仕事に要するカロリーが得られる。仕事の種類により一時間に要するカロリーは大體次のやうであります
頭腦使役者（七—八カロリー）タイピスト（一六—四〇カロリー）製織師（二五—三〇カロリー）裁縫工（八〇—一一五カロリー）左官職（一六〇カロリー）歩行（一三〇—二〇〇カロリー）水泳（二〇〇—七〇〇カロリー）闘足（五〇〇—九三〇カロリー）角力（九八〇カロリー）

**カロリーの意味**

先づ第一の源量（カロリー）の必要量から申上げますと一般に食物のカロリーをまた榮養價とも言ひますが、食物の中には人間の保健作用をなすものもありますから、カロリーと榮養價とは全く別物として區別すべきであると思ひます、食物の榮養素は體内で燃燒して一定の熱を發生いたします、この熱をカロリーを單位として計算しますから、カロリーと申します、この燃燒熱によつて我々は體溫を維持しまた他に機械的エネルギーに換へて運動を營むものであります

以上の樣に仕事の程度によつてカロリーを計算して見ましたが、近來機械力の利用が各種工場は勿論農家にまで普及された爲めに筋肉勞働者が著しく減じたが爲に食物の需要量が減少したに反し運動競技が盛んになり、學校生徒は勿論官吏、會社員、店員も相當程度筋肉を使用する爲めに食物の需要量を増加しつつあります

**女子のエネルギー**

女子のエネルギーの消耗は男子より一般に低くありますので以前までは二二〇〇カロリーで大體充分でありましたのですが、近頃になつて職業婦人は多くなつた爲めに此の問題も相當考へなければなりません、女中を使はない主婦は中等筋肉勞働者に同じと見て差支なく職業婦人で家事までも見る人には更にエネルギーを餘分に必要いたしますから、食物も多く攝らなければなりません

**子供と偏食**

子供につきましては八歳から十六歳の激烈な發育になりますと特に空腹を經へて食物を要求いたしますので大人の頭腦使役者よりエネルギー消費は大きいのであります、殊に學校に於て運動でもやりますと、大人の中等程度勞働者に匹敵する食物を要求いたします

子供の場合は大人と異なりまして身體を保存するばかりでなく發育して行かなければならぬために榮養素殊にビタミンの不足を來す恐れがありますから偏食させないやう御注意を願ひます

—新觀測器とヘツクス教授—

## 科學者の年收 筆頭は廿一萬五千弗 これはアメリカの話

**今日の話題**

コロムビア大學のエドワード・ソーンダイク氏は最近米國内で優れた研究で名聲を馳せた科學者七十二名の物質的報酬を調査した

**ところ** がその中二十七名は興信錄にのつてゐない程貧乏に飛ばれて居り、他の二十九名は恐らく年收が一萬五千弗以下のためであらう、興信錄にのつてゐなかつた。殘りの十六名の中で、十名は年俸二萬五千弗以上を、四名は五萬弗以上を得て居る

**その中** 二名は飛び抜けて高給を得てゐるのが、その一人はゼネラル電氣會社のノーベル賞受賞者アーヴイング・ラングミア氏の十六萬弗、同じくゼネラル電氣會社のエツキス線管の發明者ウイリアム・クーリツヂ氏の二十一萬五千弗である

**勿論こ** れらの報酬が大學や純科學の研究所に勤めてゐる科學者に比べると、高額であることはいふまでもない

顧みてわが國における狀況を見るに、官廳においては勿論、工場會社においても、技術家、學者はとかく優遇されてゐない。況や大學や純科學研究所においてをやである

**人並に** 人生を享樂することは勿論、生活さへも立ち行かぬために、收入を計るための事業に關係したり、内職を營むものが少くない。わが國の科學が應用方面においても、純正方面においても遲々として進歩しないのは、これが一つの大なる原因となつてゐるといつてよい

## 反射熱の測定

**現在** の氣象觀測の輔助機關として明日の氣溫の測定器械が考案された

北カロライナ大學のチャーレス・エム・ヘツクス教授が最近ニューヨークで實驗したところ大變い成果をおさめた

同教授の說明によると、地面から發せられた熱は熱の對流によつて上昇し、空氣中に浮遊する靄に吸收されるがその後再び地上に舞ひ戻つて來る

**そこ** でアルミニユーム製の椀の如き大小の笠を組み合せその中心に寒暖計を設けて、空に向け反射されて舞ひ戻る熱を測定するのである。日沒後間も無くこの方法によつて測つた溫度に、明日の天氣豫報をも考慮に加へた結果可成り正確な明日の氣溫を測定出來ると

## 世界知識

☆決定實驗する後で本に掲載することは古代ローマにおいて詐欺の腕の足に掲載する慣習に起源を持つてゐます

×

☆アルゼンチンのロザリオでセノリタ・セカンデイナ・ヘレデアが百三十歳の高齡で死にました、卑近者彼女は食慾が旺盛で記憶力も確でした

## 動物奇談 翼のない鳥と一角獸

**人魚とジユゴン** 人魚の傳說が胚胎したといはれるジユゴンも實の姿は無格好の存在で色は真黒く、脂切つてゐるが更に氣味悪い事には全身これ無毛で味氣なき事限りない

**卵生のカモノハシ** 胎生であるべき獸が卵を產むとは一寸妙に思はれるが正眞正銘カモノハシやハリモグラは卵生である、然し此は爭へぬもので鳥と違つて子供は乳で育てるから面白い

**一角獸の牙** 猛獸の武器は牙である、然しこれとても餘り發達し過ぎるとペルザ（一種の猪）の如く上顎の犬歯が額面を貫き角の如く上方に彎曲する、又北氷洋に棲むナーワール（一角獸）の雄は上顎の一齒が（他齒は皆顎中にかくれて表はれない）著しく伸びて體長の三分の二に達する異樣の姿である

**空飛ぶムササビ** 鳥なき里の蝙蝠とか獸で空中が飛べたらさぞ御自慢であらうがムササビ、モモンガ、ヒヨケザル等は前後肢の間に皮膜が發達し巧に空中を滑走する

**器用な小鳥** 鳥類は大概造巢が巧であるが、濠洲のコヤドリは小枝を集めて小屋を造り、木葉、貝殻等で飾つて遊び場とする、しかも、巣は誕生室として別に造る器用な鳥である

同地方のニハツクリドリは小屋の前に前庭をつくり美しき花や果實で飾り立て之等が萎れると新鮮のものと取替へるなど心なき鳥とは思へない位である

**翼のない鳥** 翼のない鳥類にダチヨウの如く走るばかりで飛べない鳥もあるが形だけでも翼があるだけはよい方でキウキウやエミウには全く翼がない

**虫のよいカツコウ** ホトトギスやカツコウは習性とはいへ、決して自分で巣を營まない、自分の卵を似寄つた他の鳥の巣に預けて雛を育てさせる虫のよい話である

**足なしトカゲ** 蛇に足があつたり、蜥蜴に足がなかつたりすれば世は倒と思はれるかも知れぬがニシキヘビや

●

ボアの肛門の兩側には後肢の痕跡を示す距狀物が出てゐるし、ヘビトカゲやアンフイスベーナには全く足がない（京城帝大理科學博物館百瀬文雄）

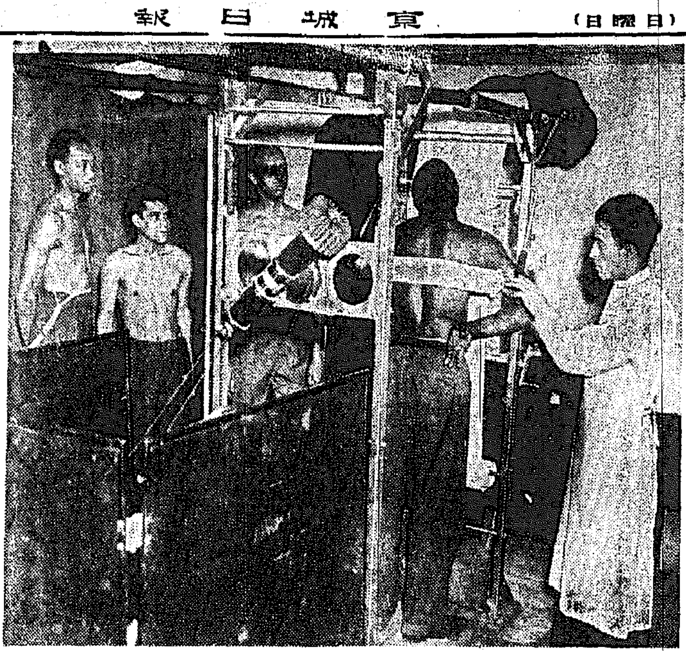

## ニグロのX線診斷 ニユーヨークで結核撲滅運動

ニユーヨーク市でも體位向上の叫びがあげられ、差當り市民の健康は結核撲滅からといふわけで下層階級五十二萬人のレントゲン結核健康診斷が行はれた。寫眞はニグロ勞働者達のレントゲン診斷

## 豆知識

**泣いて成功**

ヒーヒーと泣くだけで一日五弗を稼ぐ人がゐる、その人は職業的な泣き手でドロシイ・ヌヴィスといふ女で、ハリウッドのスタヂオから映畫スターのグラッディ・スワートハウト嬢のために繰返し繰返し泣いてやるといふだけでお金を貰つてゐる

**齒の悪い英人**

イギリスの保健相のウオルター・エリオツトはイギリスでは齒がぼろぼろに惡くなる一方であるといつてゐる、イギリスでは千萬乃至千百萬の齒ブラシが賣れるが、人口の四分ノ一だけが毎日、まして齒の清掃するに、この等閑のために中年の人々の六十パーセントは義齒をしてゐる

**アメリカの造船熱**

アメリカは今後十年間に商船五百隻を新造することになつた、その理由は一九三七年にアメリカの十三億ドルの外國貿易の三分ノ一だけがアメリカの商船で運ばれ、外國へ向け出帆した三十七萬のアメリカ人の三分ノ一がアメリカの船を利用したに過ぎなかつた

## 宇宙線研究と氣球飛揚の最高記錄

**舊臘以來** 米國商務省標準局の物理學者達は、宇宙線の研究を行ふために非常な高空に觀測氣球を揚げる實驗を度々行つたとの氣球は小さな氣球をいくつも集結したものにガイガー・ミユラー式の宇宙線計數機、自記氣壓計、及び十五分毎に自動的に溫度と高度と宇宙線觀測の報告を信號して、地上で記錄のできるラヂオ送信機をつけたのである

去る十一月の初め兩局のカーチス、アスチン兩博士は、六箇の小氣球を集結した一氣球が二十三マイル（約十二萬呎）といふ高空に達したことを報告してゐる

**これまで** 觀測氣球の揚つた最も高い記錄は、ソ聯で發表した二十一マイルであるが、これは確はしいものであつて、今回のは世界に確認され得る最高記錄であると

右兩博士は、この實驗により宇宙線は地上十二マイル位のところで最も密度が高く、海面上の約二百倍であることを知つたが、これは宇宙線の發見者として知られてゐるミリカン博士が、九萬二千呎の上空に氣球を揚げて、宇宙線が六萬六千呎のところで最も強いことを記錄したのと一致してゐる

**この高さ** のところでは宇宙からやつて來る一次的の宇宙線と、それが空氣の分子と衝突して生ずる二次的の宇宙線との混じたものが最も多いやうに思はれる。それ以上の高さのところでは、空氣が稀薄であるために、衝突の起ることが少く、從つて二次的の宇宙線が少くなり、それ以下のところでは一次的の宇宙線が空氣分子の抵抗により吸收されて次第に少くなり、全體の密度が減ずるものと思はれてゐる

## パリに世界最大のサイレン

世界戰の危機に備へてパリでは市中央部に强力無比のサイレンが備へられ、全市民への空襲警報に用ひられてゐる。

◆三千馬力のモーターに物言はせ全市に鳴ひびくといふ世界最大のサイレン、はるかに見えるはエツフエル塔

## 世界最大の發電機 鴨綠江水電に

**現在** 世界最大の發電機は、米國のホールダー・ダム發電所で運轉してゐる八萬八千五百キロのものであるが、今度、わが國で十萬キロの發電機がしかも三菱製作されることになり、目下製造工場の芝浦製作所で設計中である

**この** 發電機は朝鮮の鴨綠江水力電氣會社水豐發電所に据ゑつけられるものである。現在わが國で最大の發電機はやはり朝鮮長津江發電所にある四萬キロのものである

**十萬** キロの發電機の出す電力は（千ワットの電熱器）十萬臺を點すことができ、一馬力のモーター十萬臺を運轉することができ電氣機關車に引かれた急行列車八千臺を一時に運轉することができる


# 賀戰捷之新春併而謝皇軍之奮鬪

鶴林起業株式會社 明川作業所

明川警察署 職員一同

東一酒造株式會社 明川驛前

明川郡廳 職員一同

巾着網漁業 李秉奎 明川郡上古面黃津洞

咸鏡線明川驛前 植林原木販賣 東拓明川林業所

明川稅務署

明川酒造組合

池田敬弘 理川明事金融組合

京城煉瓦清津工場 羅南油坂

成北羅南 映畫常設館 初瀨座 電話四一九番

成北羅南 說田藥局 電話三六三番

印刷製本 小河商店 小河タイピスト養成所 羅南（電話一〇八番）

成北羅南 化粧品雜貨 太陽堂 電話三五〇番

明川郵便所長 藤田留吉

全羅南道 繰綿檢查所 所員一同

朝鮮木浦府錦町二丁目三番地 貿易商 株式會社 内谷商店

木浦 三國商會 電話長七四九 八一三番

木浦府常盤町二丁目九番地 木浦無盡株式會社

木浦府榮町二丁目七番地 日鮮海運株式會社 木浦出張所

全州地方專賣局 木浦出張所職員一同

木浦府錦町二丁目三番地ノ一 株式會社 木下商店 木浦出張所

全羅南道道會議員 車南鎭 木浦府南橋洞

務安郡米穀統制組合 組合長 李源昌

木浦府錦町二丁目一番地 丸辰海運株式會社 木浦出張所

木浦組 店主 二木正吉 電話長一六三

木浦府靜町二丁目三番地 株式會社 本田石油

木浦府榮町二ノ五 守田鐵男 電話一一六番

木浦郵便局 職員一同

木浦刑務所 職員一同

木浦府榮町一丁目 森田泰吉商店期米部 代表電話二〇〇〇番

木浦府竹町 樋口商店石油部

木浦府幸町一丁目八番地ノ一 朝鮮運送株式會社 木浦支店 支店長 小西慶四郎

建築土木請負 岡田組 電一〇四番

谷村商店 木浦府榮町

木浦稅務署 職員一同

木浦棉作支場 職員一同

木浦警察署 職員一同

木浦府立病院 職員一同

木浦商工會議所議員 福田榮一

木浦府榮町一丁目三番地 東山產業株式會社 全南出張所

木浦府寶町一丁目 富田回漕部 電話三五番

海運倉庫 株式會社 船龜 木浦出張所 木浦府海岸通り一ノ一 電話九〇六番

全羅南道道會議員 金哲鎭 木浦府南橋洞

木浦府常盤町二丁目三番地 三菱商事株式會社 木浦駐在員 電話特九五七番

木浦開業醫師會

木浦無線電信局 職員一同

朝鮮汽船株式會社 木浦支店長 淺見一雄

朝鮮總督府穀物檢查所 木浦支所職員一同

木浦海事出張所 職員一同

木浦穀物商組合 組合長 森田泰吉 理事 金文玉

木浦金曜會

日華製油株式會社 木浦出張所

木浦商工會議所 會頭 村上直助 理事 油谷保三

木浦穀物移出商組合 組合長 森酒井 理事 金文玉

木浦府寶町 富永商店船具部

木浦府幸町 富永商店石油部

朝鮮木浦府福山町七番地 南鮮合同電氣株式會社木浦支店

會員組織 木浦米穀取引所 理事長 内谷萬平

木浦府内各公立學校一同

木浦府廳職員一同

木浦府諸町 朝鮮棉花株式會社

朝鮮木浦府錦町二丁目七ノ三 全南棉花株式會社

木浦府海岸通一丁目十三番地 南北棉業株式會社

木浦農談會

木浦酒造株式會社 木浦府本町

# 京日中鮮版

## 忠北道の全農村から 無學の徒輩を一掃
### 嬉し「全面兒童講習會」の計畫

【清州】忠北道内に於ける第二次初等教育擴充計畫は着々進捗してゐるが、近年社會諸般の向上に伴ひ向學熱が勃興して就學希望者が激増し、去る十二年末調査によると忠北道内の學齡兒童數は十二萬二千六百八十七人で當時の總人口九十萬八千七百九十二人の一割三分五厘に當り、うち十三年度の入學許可者は一萬三千七百四十九人(六年生まで含む)に過ぎないから差引現在の學齡兒童にして未就學者數は十萬八千九百三十八人に上り、そのうち更に資料其他の事情により全く就學不能の兒童數が昨年六月末現在調査で八萬六千二百四十六人を算してゐる、未就學兒童がかく十萬八千餘人にも達してゐることは文盲防遏並に皇國臣民育成上重大問題で道當局ではこれ等未就學兒童救濟のため種々對策を講究してゐるが、現在進行中の第二次初等教育擴充計畫、これに續く第三次同擴充計畫が完了すると共に既に年齡遅れとなつて就學の機會に浴し得ないこととなるので道當局ではこの點を非常に憂慮し、今次事變指導の先驅に任ずべき皇國青年の資質を錬成する見地から官民有識者特に教育者並に青年團員の一大奮起を促し、全面兒童講習會を設置して速急にこれ等未就學の徒を救ひ農村から無學の徒を一掃して皇國臣民の育成に努め十四年度は劃期的な啓蒙運動を起すことになつた

本講習會は學術講習會や書堂と併行して振興會啓蒙運動の延長として實施する計畫であるが、經營主體は部落振興會または青年團として場所には部落、公會堂其他適當な場所を充て、經費は設備及び教科書等に關しては振興會の補助や[illegible]等の補助であつて、教師に對する報酬は兒童父兄の奉仕に俟ち講習期間は一ヶ年二百日以上、每週教授時間は十二時間を降らず、第一期に收容困難な時は更に第二期に引續き實施し全部收容を終れば事情により更に高度の講習をも開催し得ることになつてゐる、教科目は日常生活事項につき道德觀念の涵養を主とする修身、小學校二學年程度までの國語、作文、簡易な算術、教科書は兒童に貸與、受講者は入學以上十五歲までの未就學者で今後小學校入學の見込なき者全部及び既設講習會に入學すること能はざる者、教師は青年團員、小學校卒業以上の學力ある思想堅固な者で當該部落振興會長または區長が講習會長に當り小學校長が每月計畫的に出張指導することになつてゐる

### 吉岡內務部長談

全面兒童講習會實施について吉岡內務部長は次のやうに語る

現在に於ける本道教育の全般に亘つて考へるに一面一校計畫は既に完了し第二次初等教育擴充計畫も着々進捗してゐるが、これが完了すれば續いて二十三年までには更に大なる擴充計畫が[illegible]あるが、然しこれが擴充計畫實行途上にある現在では諸種の事情により教育の恩惠に浴しない者がなほ道內に十萬近くもあるが、これ等兒童は將來擴充計畫完了後は既に年齡が遅れて取り殘される[illegible]らぬ様な次第である、本道當局は常にこの點を憂慮され、この全面兒童講習會を敢行されるに至つたのであるが、本施設の實行上多少の困難も豫想されるのであるから、その局に當る者は各自がこの十萬近い兒童を我が子を思ふ慈父の如き溫情を以つて[illegible]致されたいと思ふのである、そして一日も早く事實上の義務教育の效果を擧げ都部を通して無學の徒を全くからしめたい、これがためには地方有力者各位に於ても本施設の性質を諒と理解せられ多大の援助を賜りたいのである、しかし小學校に當然入學し得る環境にある者までが本講習會に入るといふやうなことの絶對にない様望んで止まない

### 莚を織つて 青年團の獻金

【長湖院】[illegible]青年團員一同は時局の重大性を認識し銃後國民の誠を捧げんものと夜間を利用し[illegible]の包用莚を織つて四圓四十錢を得、「甚だ少額ではありますが皇軍慰問金に送つて下さい」と本社長湖院支局に獻金方を寄託したので本社支局では大いに感激直ちに[illegible]に傳達した

高等課長に榮轉する模様であるが同氏は忠北在職二十五年に及び槐山、永同、忠州、清州各郡署長を歴任し施政に貢献した手腕家である

### 網にかゝつた雜魚

【清州】年末年始の清州地方に於ける[illegible]は非常に僅かであつたことは例年にない好現象であつたが、それでも次のやうな雜魚が網にかゝつた

◇…沃川生れの吳大文(二八)は[illegible]清州市内で一夜に[illegible]名[illegible]を[illegible]して捕へられた

◇…清州郡玉山面[illegible]の女李花順(二[illegible])は[illegible]清州市内へ[illegible]たのが最後、[illegible]

◇…二十歲位の半島青年[illegible]

## 餘り膨れ過ぎて 編成替の憂目
### 結局四百卅萬圓台か
### 忠北新豫算 內務部長の査定へ

【清州】忠北道十四年度豫算は道財政が彈力性に乏しいのと時局下に[illegible]が[illegible]しいので非常な編成難に陷り各部課の[illegible]は[illegible]難であつた[illegible]一般歳入は前年度實行豫算より良好で第一期分地方稅は[illegible]前年より一割方[illegible]第一期分地方稅は調定額が[illegible]萬一千十[illegible]圓で收入額はその[illegible]割七分四厘に相當する[illegible]萬九千九百五十五圓之は前年より一分[illegible]良好で[illegible]稅は例年のことながら[illegible]七圓中收入額は僅か三千[illegible]百四十七圓に過ぎず、徴收歩合は三割六分四厘、それでも前年の二割七分七厘よりはずつとよい

常に手間取り地方課に提出された總額は要求總額が約九百[illegible]萬圓に上つたが、同課で[illegible]の[illegible]を加へた結果、道財政に照し合せて到底この要求額は容れられないため遂に各部課に編成替への憂目に逢ひ各課で自發的に要求額を削減して再提出した要求總額は四百卅一萬三千百十二圓に上つた

◇……◇

この要求額には[illegible]のため道路改修、中小河川改修費等土木費の一部が含まれてゐないが、地方課では[illegible]引續き卅一日までかゝつて一通りに目をやつと査定を終り、目下整理中でこゝ一兩日中に吉岡內務部長の査定に入るはずであるが、地方課の査定額は四百三十[illegible]萬圓で十三年度當初豫算四百十二萬圓に比べ約五分増、追加豫算を合した四百五十萬圓よりは二十萬圓位の減額を來してゐるが、主な新規事業は壺米十萬石增産、畜産增殖計畫による技術員增設、第二中學校設立並に第二高女、農業學校の學級增加等中等教育機關擴充計畫、初等教育擴充計畫等で地方課査定額を大別して見ると豫算額中最も大きな數字は勸業費が百三十五萬圓臺で總豫算の三割を占め土木費の九十二萬圓臺、教育費の八十三萬圓臺、道債償還額の四十七萬圓臺その他治山事業費等で結局十四年度豫算額は地方課査定額が基準となり四百三十萬圓臺に落ち着くものと見られてゐる

### 忠北警察部點檢

【清州】忠北警察部並に清州署職員の聯合點檢は六日午前八時四十分から本多警察部長により署下十[illegible]度二の[illegible]を[illegible]いて警察署構內で[illegible]行はれたが成績は良好であつた

### 再び鮮白米排擊
#### 親和會に解散命令
#### 大阪府の態度に業者困惑

【仁川】昨年[illegible]月大阪府衛生課で[illegible]鮮米[illegible]向上[illegible]せしめ朝鮮米の[illegible]鮮米[illegible]小賣商聯盟でもこれに呼應して八分搗き以上の米は販賣せぬことを申合せ朝鮮の白米を排斥するに至つたが、朝鮮の當業者では由々し[illegible]と[illegible]朝鮮の[illegible]し[illegible]がした結果、鮮米[illegible]を主として[illegible]米を取扱つてゐる有力な商人[illegible]餘名を組織して親和會を組織し[illegible]朝鮮に移入する朝鮮の白米は同會が一手に取扱ふことに契約を結ぶと同時に、問題の八分搗白米は消費者の反對により業者の歩調は[illegible]

### 忠北の納稅成績良好

【清州】忠北道廿八日現在の忠北道各稅徴收成績を見ると時局が反映して銃後國民としての納稅に關する[illegible]

## 戰捷の新春に聽く
## 先づ產業開發
### 江原道知事 金時權

今次事變に劃期的戰果を收めた皇軍は[illegible]及び武漢三鎮の陷落によつて蔣政權の抗日勢力の主力は破碎され奧地深く逃入し皇軍の占據地域に樹立された親日防共の新興政權は[illegible]々明朗性を加へつゝありますが、[illegible]共抗日の[illegible]を[illegible]り新興地域の治安を恢復して東亞の新秩序を建設すべき更生新支那の建設するには長期持久、長期建設の[illegible]力行道の三大[illegible]行はれなければならぬのでありまして、我等皇國臣民たる者は更に國者[illegible]に堪へ擧國一致不撓不屈の意氣と實行力とを以て聖戰の意義を完からしめねばならないのであります

戰時體制下に於ける半島の立場を考察するに國防上極めて重要な地域なるのみならず產業及び經濟上兵站基地として重大な役割を擔當して居るのでありますが、特に本道の特殊性に鑑みまするときに豐富なる各種地下資源を首めとし農產、林產、畜產、水產等の有力ある各種產業を開發して從事本道の特色を發揮するに努めねばならぬと思はしむるものがあります、一視同仁の聖旨を奉戴し無比の皇道精神を基調として行けれて參りました[illegible]朝鮮統治の大理想は今次事變を契機として一段と顯現せられ邦家のため寔に慶賀に堪へないものがあります、特に國內鮮民の示した皇國臣民たるの自覺に燃える內鮮一體の愛國運動に各種の[illegible]を以て表現せられ、內鮮人相互の形を深くして心の[illegible]より手を握り合ひたる幾多の美はしき情景を展開し、遂に朝鮮人の志願兵制度と朝鮮教育令改正の半島統治史上劃期的二大施設の[illegible]となつたのであります

非常時一周年記念日を期して國民精神總動員聯盟を[illegible]に內各郡邑面町洞里部落に結成し町洞里部落聯盟をしてその基幹組織として愛國班を結成せしめ、[illegible]の戰力[illegible]

益々盡忠報國の精神を昂揚しこれを國民の日常生活の實踐に具現し內鮮一體の精神を徹底しめて鞏石の覺悟を堅持し、以て長期戰に備へるべく努めて來ましたところその實績の顯著なるものがありますことは欣快の至りでありまして時局の推移に從ひ本年は愈々本精神運動を強化し銃後勤勞による報國精神の徹底を期し聖業完成に貢し、また、昨年四月朝鮮教育令の改正以來本道の教育は國體明徵、內鮮一體、忍苦鍛錬の三大方針の具現を圖り教育本來の規範に擴らしむべく努力して來ましたが、本年は更にこれに拍車を加へ透徹した教學刷新の實を顯現して新たな段階の下に本道教育の進展を圖り、併せて初等學校の擴充を促進し實績を擧揚し度いと存ずるのであります

客年六月中央には江原道統制報國委員會を組織し地方には各郡邑面町洞里部落及官公署、團體、銀行、會社、工場等に漏れなく銃後報國貯蓄組合を組織せしめ本年三月までに六百萬圓の貯蓄增加目標を樹立してこれが遂行に努めて來ましたところその成績は頗る良好でありまするが、時局の恒久化に伴ひ今後更に消費節約の強化と共に貯蓄の增大に努めねばならぬと存ずるのであります、翻つて本道銃後の農山漁村の情況は農村振興運動が創始されて以來茲に六星霜を閱しその實績は頗る顯著なるものがあります即ち本運動發生以來農山漁村民が各自生業を通じて示した愛國の赤誠は本運動累年の感化に基くもの大なるを示すものであり今後益々國民再組織の強化を要求されつつある時勢に順應して本運動の目的を達し度いと存ずるのであります、元來本道は一千七百餘萬町步の廣大なる面積を擁し工業原料の產地として資源の大なる[illegible]又未開發の地下資源の[illegible]等の點に於て工礦業企業地として頗る有望なる素地を有してゐますので、本道の產業は戰時[illegible]に伴ひ[illegible]近交通運輸の整備に伴ひ飛躍的發展の資料を辿りつゝありまして、一ヶ年の總生產額は實に一億四千五百萬圓を突破するに至りましたが、今後の發展には一段と期待を掛けられるのであります(つゞく)

### 人の動き

▲下泉勘七氏(新任清州法院支廳判事)六日榮轉赴任

▲金德滿氏(新任忠州道立醫院產婦人科長)二日槐山發赴任

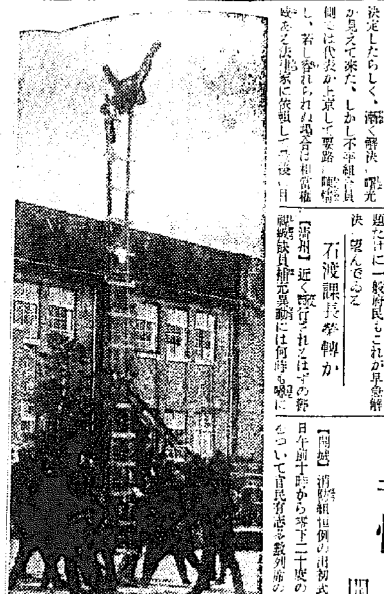

## 昔懷し梯子乘り
### 開城の消防出初式

【開城】消防組恒例の出初式は六日午前十時から零下二十度の酷寒をついて官民有志多數列席のもとに滿月小學校々庭で擧行された、國旗揭揚、東方遙拜、皇國臣民誓詞に次いで黙禱を捧げた後舍行[illegible]一分間黙禱を捧げた後[illegible](三輪署長)勇しき消防員九十九名の放水操法について三輪署長の訓示及び訓示があり、來賓側岩井府尹(小野內務代理)及び岡本道議の祝辭、林組頭の答辭が終つて梯子乘の妙技を演じ閉式、續いて[illegible]街を非常時小隊分列で梯子乘りの妙技[illegible]

### 水原の出初式

【水原】消防組恒例の出初式は六日早朝から全組員の意氣の消防自動車に分乘市中を行進の後午前十時から勝棒神社前廣場で擧行、來賓多數参列、國旗揭揚、東方遙拜、皇國臣民の誓詞齊唱、黙禱に次ぎ消防組長の點檢及び訓示講評、吉木組頭の答辭があつて閉式、それより水原川で放水演習を行ひ正午永樂館で組員の慰勞會を催した、午後二時散會

## 漸く解決の曙光へ
### 開城の『人蔘爭ひ』委員側も讓步

【開城】要報、蔘業開城の[illegible]の紛爭はその後表面上の[illegible]蔘業者側の意向は毎日[illegible]方では年末年始も休まず、府民の生活戰線を死守するため[illegible]的を達成する意氣込みであるが、何れにせよ、小我を捨て大我に進む委員側に對し、生活戰線を死守する不平組合員の對立も、蔘都百年の大計のため遂にこゝに至つた問題だけに一般府民もこれが早急解決を望んでゐる

### 石渡課長榮轉か

【清州】近く發行されるはずの警察職員異動には何時も噂に上つた忠北高等課長石渡信太郎氏がいよ〳〵京畿道[illegible]に任命されるは[illegible]

### 八分搗胚芽米[illegible]

八分搗胚芽米[illegible]の目的達成に邁進することになり再び朝鮮の精米取引されて來たが、慶尚南道大阪府衛生課では親和會に解散を命ずると同時に胚芽米食獎勵の徹底を期するため今度は白米企を[illegible]し府內の小賣商側から百五十四名を選んで白米販賣禁止[illegible]員を[illegible]し界に一大衝動を與へ當業者はこれが對策に腐心してゐる

### 優秀警官表彰

【仁川】七日仁川署では永年勤續及び功勞成績優秀署員の表彰を行つたが、受賞者は次の通り

【七年以上勤勞】金石興【三年同】桃北變次、高須德治、西本喜次郎、李鎮珠【勤務成績優秀】花房武男、尹世煥、李根洙、宮本喜敏、江下惠四郎、申東均、金元昊、佐藤新一

### 產金增產懇談會

【清州】忠北道では來る十三日道內金山業者二十一、二名を招集し下四半年產金計畫懇談會を開催する

### 武道寒稽古

【清州】忠北警察部並に清州署では九日から一週間武德殿で恒例寒稽古を施行する

淋疾治療の轉換！ 六〇六號に比肩すべき內服による新化學療法の發見！

短期止痛消炎殺菌

パラアミノベンツオールズルフオンアミドの發見は六〇六號に比肩すべき治療界の革新として、全世界醫學界の賞讃を浴び、發見以來忽ちにして、淋菌、連鎖狀球菌、葡萄狀球菌に對する強力なる殺菌力は、今やそれ等の特效藥として醫界の確認を博するに至つた。

ザオキンはパラアミノベンツオールズルフオンアミドを以て完成せる優秀なる國產品にして既に多數の醫學者臨床家の實驗に於てその效果を認知せられ、淋疾にありては僅か二日乃至五日にして止痛消炎の事實すら報告されてゐる。而も洗滌又は注射を要せず、一日三回、一回三錠乃至五錠の內服のみによつて治療の目的を達し得るのである。眞に從來の淋疾治療に一轉換を齎したものと云ふべきである。優秀にして低廉なる國產の製劑に成功せる我社は淋疾撲滅國民體位向上の大目的に向つて勇躍してザオキンを我が醫界に提供する。

パラアミノベンツオールズルフオンアミドの發見と淋疾治療の轉換！
1935年 Gerhar Domagk 氏並に Mietzsch 氏及び Klarer 氏等の努力によつて初めてパラアミノベンツオールズルフオンアミドが發見され、連鎖狀球菌性疾患に特效を示し、臨床的には丹毒、產褥熱、敗血症等に應用せられて效力を現はし、治療界に衝動を與へた。かくて、獨乙より佛國、英國、米國、日本等、世界的に喧傳され、葡萄狀球菌性疾患に對する效力も確認され、臨床的應用範圍が擴大されるに至つた。膀胱炎、腎盂炎、腦炎、扁桃腺炎、一般化膿性疾患に對する特效藥として醫治に對するサルワルサン以來の新化學療法の發見として全世界治療界は擧げて謳歌を奏したのである。而も茲に特筆すべきはパラアミノベンツオールズルフオンアミド劑の、淋菌性疾患に對する效力は實に日本の醫學者によつて發見されたことである。
急性淋、慢性淋、攝護腺炎、淋毒性關節炎、尿道炎、婦人淋疾、子宮內膜炎、等に對する幾多の臨床治驗例が發表され、從來の凡ゆる療法に比しその用法簡便にして而も効果の迅速なる點に關し臨床醫家は齊しく賞讃されてゐる。かくて、今や淋疾治療法は一大轉換を來した。淋疾治療界はパラアミノベンツオールズルフオンアミド劑時代を現出したと云ふも敢て過言ではないのである。ザオキンは最も優秀なるパラアミノベンツオールズルフオンアミド劑の一つであつて、國產の製劑に成功せるものである。ザオキンの效力を實證する數多の臨床醫家の治驗例中より數例を摘めて簡單に略述すれば

一、苙某氏 32才 男 急性淋菌性全尿道炎。三日目尿は清澄となり、七日目淋菌を消失す
一、森〇〇氏 21才 男 急性淋菌性前部尿道炎。三日目疼痛去り、尿透明となり二週日にして何等の異常なく淋菌も消失す
一、島〇〇氏 28才 男 慢性淋菌性尿道炎並攝護腺炎。五日目にして症狀全く去り、爾後經過良好である。
一、中〇〇〇 35才 女 淋菌性子宮內膜炎及尿道炎。三日目より尿清澄、大に輕快し、全經過十五日にして治癒せり。

ZAOKIN
內服治淋劑 ザオキン
急性淋疾・慢性淋疾・淋毒性攝護腺炎・副睾丸炎・婦人淋疾・淋毒性關節炎・腎盂炎・膀胱炎・尿道炎・敗血症・丹毒・化膿性淋巴腺炎・扁桃腺炎・中耳炎等

藥價 60錠入 ¥1.50 100錠入 ¥2.80 250錠入 ¥6.60
全國藥店にあり 品切の場合は直接本舖へ御注文下さい。【文獻申込送呈】
東京神田神保町三 アルス藥品部 振替東京71319 電話九段2175・2176

花柳病外科 京城府本町[illegible] 電本2036 [illegible]島崎病院
鴛海醫院 皮膚泌尿科性病科 醫學博士鴛海元利 京城府本町一丁目二二 電話本局一四九五番
性病科 皮膚泌尿 醫學博士 渡邊晋 黃金町入口日本生命裏 電本894
花柳病專門 本町警察署上前入 和田醫院 電本3306
姙婦人科 產婦人科 醫學博士 衣笠 衣笠醫院 長谷川町一丁目一八八 電本5912
性病科・皮膚泌尿科 宇野醫院 黃金町三丁目電停角北入 (若草町) 電本④八九〇
淋疾・黴毒 男女生殖器病 塩井皮黴科 黃金町一丁目 鮮銀前入
京日案內
料金表(料金は總て前金) [illegible]

見習 看護婦入用 京城府本町一丁目四七 杉本耳鼻咽喉醫院 電話本局一二三〇番
求職 採用されたし 當年二十三歲の者です事務又は販賣に 姓名在社
社員 採用年齡廿四五歲迄の青年府內に確實なる保證人を要す本人來談 京城府黃金町二丁目一四八 奉天每日新聞朝鮮總支社
美人 仲居入用 日本髮に結へる方二十歲以上二十七八歲迄有給あり其他別收多し 京城[illegible]美[illegible]
女中 手急入用 住込み月給廿圓普通 有給本人來談 本町[illegible] 電話六三五五 新元[illegible]
外務 月給採用年齡二十五歲位迄採用、[illegible]
特別案內
外交員 三十五歲以上四十五歲迄 固定給及歩合あり 市內保證人二名を要す 希望の方は午後一時より三時迄に履歷書持參本人來談あれ 村木時計店
女子事務員採用 女學校卒業の年齡二十歲迄內地に於て高等女學校を卒業せる者[illegible] 安田銀行京城支店 庶務課
エレベーターガール募集 月收女學校卒業三八圓小學校卒業二八圓[illegible]申込期日 一月十二日 京城府黃金町一丁目 朝鮮ビルディング 電本七三二六番
タイピスト生徒募集 ◎本科 若干名 四ヶ月卒業 ◎速成科 若干名 三ヶ月卒業 但高等女學校卒業程度 ◎邦文タイプ[illegible] 京城府古市町[illegible] 菅沼タイプライター[illegible] 電本[illegible]

賀戰捷之新春 併而謝皇軍之奮鬪

石原高一 自米精米 貿易商
日光寫眞館 出征軍人遺家族無料撮影 尹喆 李鍾 文鐘
崔天汝 砂糖 米穀 中嶋面月谷里
李春培 翠野齒科院
大島重一 翠野金組理事
李時炯 子午堂
吳世萬商店 穀物 肥料 綿布 木材 雜貨
迎賓樓 高等中華料理 康翎邑 主 曹賓樓
諸角喜三郎 康翎公立小學校長
宮田博 康翎金組理事
崔子洪 康翎
江郷良碩 康翎郵便所長
藤本善吉 甕津邑會議員
甕津驛長
甕津郵便局長
李俊伺
甕津郡農會 電話四番
張春河 甕津邑 飲食店
金彈實 甕津邑陽泉園 電話四一番

正聲堂店 株式會社特約店 コロムビア蓄音器 ポリドール蓄音器 デイチク蓄音器 內外線電機工事請負 ラヂオ及蓄音器 各種時計 修理販賣 和洋樂器類 主 柳春植 修理工 金村植
金榮浩 甕津邑內 電話三五番
甕津ホテル 黃海道甕津邑 二階華麗 客室內湯 家族湯設 備宿泊料 低廉茶代 無料 主 三原津根 電話二三番
興產貿易社 甕津驛前 穀物貿易 精米業 主 李綱 主 徐慶烈
吳泰桀 甕津邑
龍湖島漁業組合
德興精米所 主 申一先 同 申一元
翠野旅館 主 金仁彩
洋靴部 海州自動車停留所 主 金仁彩 電話三八番
三省商會 內外酒類 中央釀造 株式會社 甕津代理店 金千代特約店 主 金元植 電話取次四八番
殖產米穀社 甕津邑 穀物貿易 海產物委託賣買 保險代理 主 白樂英 金田樂英 電話一二番
黃海道乾海苔檢查所
鄭京化 學校評議員
原信 道會議員
陽泉閣ホテル 甕津邑 二階洋館、內湯家族、湯設備宿 泊料低廉、茶代無料、二百名宴 會席完備 主 植杉志賀子 電話四一番
喜樂 甕津邑 主 岩瀨種次郎
丸二荷主運送店 加盟店 甕津驛前 營業科目 鐵道運送貨物 海陸運送貨物 海陸物產委託 賣買轉業保險 主 郡山長左衛門 電話一五番 振替京城三三〇一九 連絡地 長淵、新吾湖市、康翎、翠野、龍湖島、令鐵市、

# 賀戰捷之新春併而謝皇軍之奮鬪

慶北浦項 金融組合 理事 林斗承

慶北浦項邑 天佑堂醫院長 李萬植

慶北浦項 日本生命保險特別事務所 主任 李栢源

慶北浦項 東拓會社浦項出張場 主任 志波宜銑 電話三四九番

慶北大甫港 仲買組合長 中島銀治

慶北興海 精米業 李銀雨

慶北興海 精米業 鄭基在

慶北九龍浦港 便宜旅館 主 李亨林

慶北迎日郡 興海酒造株式會社

慶北浦項 漁業用品並ニ委託販賣 鄭泰元 電話一三九番

慶北浦項 食料品雜貨 大松商店 主 姜相文

漁網綿糸船舶漁具ペイント塗料 齋藤規一商店

迎日郡只杏面 面長 朴永浩 外職員一同

慶北長鬐 公醫 宋喆煥

慶北浦項醫院長 遠藤武夫

慶北迎日郡神光面長 朴權祚 外職員一同

浦項郵便局 局長 內山田季吉 外職員一同

慶北興海 地主 崔泰能

慶北興海面 面長 李洪佳 外職員一同

慶北大甫港 甫川漁村振興會 會長 金景祚 副會長 徐秀鳳

浦項邑南濱町 慶北興產會社 社長 田中貢 專務 下村重雄

慶北滄洲面 面長 朴東柱 外職員一同

浦項東濱町 泰昌號漁業 李圭炫 電話二四六番

慶北浦項 學校組合議員 鮮魚商組合漁業 赤井彌太郎 電話二三三番

慶北 浦項稅關出張所 大野宗城

海陸運送業 鮮海運輸株式會社 電話二六〇番

慶北大松面 面長 李鍾得 外職員一同

慶北浦項 迎日水利組合 理事 目原碩介

慶北迎日郡東海面大冬背洞 朝鮮漁業合資會社 迎日出張所 所長 北村源一 電話大浦四番 長一七九番

慶北浦項 慶北特產株式會社 社長 中谷竹三郎 支配人 徐關植

慶北迎日郡 郡守 河野軍三 外職員一同

慶北浦項 浦項教員團

慶北 良浦漁業組合

慶北浦項 朝鮮第三區機船底曳網漁業組合長 漁業 岡部與一 電話二一八番

慶北浦項 姜曦錫 電話二〇三番

慶北浦項 三菱石油代理店 小倉石油代理店 六尾商店 出張所 大邱、釜山、元山、淸津 電話四番

慶北浦項 丸三漁業株式會社 電話五二番

朝鮮慶北浦項港 船具漁具塗料金物 原田一雄商店 電話五六番 振替釜山三六五三番

慶北浦項 浦項釀酒株式會社 社長 文明琦 支配人 鄭厚範 電四五番

慶尙北道浦項邑浦項洞一番地 杉原合資會社 鴨綠江材及江原道赤松材販賣 浦項出張所 本店 大邱府元町貳丁目八番地 電話長一三〇番 一四六番

慶北浦項港 慶北合同罐詰株式會社

慶北興海 地主 崔泰成

慶北迎日郡 浦項醫友會

朝鮮慶北浦項 浦濱罐詰工場 主 浦濱秋吉 電話長五一番

朝鮮慶北浦項港 浦項運輸株式會社 社長 田中貢 專務 金龍關 支配人 岩本陸一

慶北浦項 慶項釀造株式會社 社長 田中貢 支配人 小川又芳 電話一三三番

慶北浦項 株式會社 中谷竹三郎商店 社長 中谷竹三郎 專務 中谷清章 電話長一二四二番

慶北浦項邑 邑長 曾田篤一郎 副邑長 韓奉文 外職員一同

慶北浦項金曜會 殖銀浦項支店 合銀浦項支店 慶北無盡浦項支店 浦項金融組合 迎日金融組合

慶北浦項水交會 慶尙北道水產試驗場 同 漁民訓練所 同 水產會 同 漁業組合聯合會 迎日漁民組合 朝鮮第三區機船底曳漁業水產組合

慶北迎日郡東海面 葡萄栽培 葡萄酒釀造 ブランデー釀造 ミツワ浦項農場 電話都邑五番

浦項邑會議員 道立醫院期成會長 仲野隆一 電話三〇三番

慶北浦項港 巾着網漁業 鰯油肥製造業 鰯巾着網漁業 東海組 濱田惟和 礦油部 電話長一一三番 製氷部 三一六番 東海組 二二五番

江原道江陵郡江陵邑本町八番地 東海商事株式會社

江原道江陵郡江陵邑林町 東海興業株式會社 電話一五番

江陵郡江陵邑林町 東海石油組合 電話一五番

江原道江陵邑 江陵合同酒造株式會社 電話一五 二〇六番

朝鮮中央無盡株式會社 江陵出張所 所長 永石正忠

江原道江陵郡江陵邑旭町一六二番地ノ三 京春鐵道株式會社 貨物自動車部江陵支店 支店長 權夏卿

映畫常設館 江陵劇場 館主 崔弘圭

江陵木曜會

江陵邑旭町 御料理 福乃家 電話二七番

江原道江陵郡江陵邑大正町 朝鮮燐寸株式會社 江陵支店

江陵道立醫院

朝鮮送電株式會社江陵出張所 所長 奧屋三郎

朝鮮江原道江陵郡江陵邑林町 江陵電氣株式會社

江陵稅務署朝鮮酒造組合 職員一同

江陵邑錦町 設備完全 入院隨意 關東醫院 電話一六八番

馬山郵便局 遞友會

馬山府本町 目加田商會

馬山府午東洞 馬山劵番 檢番取締 洪淳

馬山府 南洋漁業本店回漕部 スミレ丸（統營行） 電話一三八番 振替釜山七八〇二番

馬山 福島回漕店

馬山府都町一丁目 料理旅館 石見屋

馬山教育會

馬山互交會

キッコーロウ 醬油釀造元 福井釀造本店 馬山府都町

馬山朝鮮酒造組合

京城日報馬山支局長 紫藤義雄 電話五六五番

鎭海々員養成所長 加藤寮平

慶尙北道 鎭海警察署 馬山警察署 山淸警察署 咸陽警察署 咸安警察署

慶尙南道 大山產業組合 進永產業組合 伽倻產業組合 郡地產業組合 宜寧產業組合 靈山產業組合

慶尙南道 昌原郡廳 宜寧郡廳 咸安郡廳 咸陽郡廳 晋州郡廳

道會議員 淸水佐太郎 晋州

晋州 實業春秋會

東洋製絲株式會社 鎭海工場

慶南陸運株式會社 晋州郡晋州邑大正町 創立事務所

晋州朝鮮酒造組合

晋州稅務署

鎭海邑長 〃學校組合管理者 〃議員 手島態記 宮下一衞 上田市郎 君見明三郎 大村平澤 重松鶴吉 齋藤稔輔 中野庸富 川浪苫一 洪俌伸

馬山商工會議所 會頭 西田木惣市 副會頭 黃甲周 〃 富和雅夫 理事 曾良熊次 常議員 小林萬二 〃 河野清一 〃 渡邊利三太 〃 高相庸 議員 井手祐次郎 〃 常松泰 〃 濱田厚太郎 〃 松本直 〃 磯邊米太郎 〃 尾崎惣吉 〃 孫享業 〃 李尙鳳 〃 高道坤 〃 金睃榮 〃 金龍周 〃 南享佑

馬山府尹 〃副議長 〃議員 藤江崎一 加藤獻一郎 西田木惣市 渡邊利三太 本田槌五郎 松本多藏 富和雅夫 平井明 大谷惣次郎 西野泰民 常松泰 黃甲周 山下淺次郎 李謹雨 徐基弘 高相庸 閔泳鶴 陳景甲 具麟旭 張在軾 孫享業

原田淸一 馬山淸酒組合長

堀米和雄 慶尙南道昌原郡守

曾良熊次 馬山商工會議所理事

馬山府廳職員一同

山邑酒造株式會社 馬山工場

馬山金曜會

三菱鑛業株式會社 茂山鑛山 朝鮮咸北茂山 電話六番

株式會社 鹿島組 茂山鑛山出張所 茂山驛前出張所 東面十四洞出張所

茂山營林署 電話八番

茂山金融組合 電話三三番

茂山驛江岸線構內 金基德商店 落葉松原木 鐵道枕木 建築用材 茂山製材所 本店 淸津府新岩洞 電話一七番 電話長二二二八番

各種原木 枕木電柱 諸製材品 製函一切 咸北線茂山驛江岸線構內 裵貞基製材所 茂山工場 電話一三番 茂山局私書函一番

茂山驛前 吉田屋旅館 電話四八番

カフェー 西洋料理 松葉軒 主 松野正輔 電話三六番 山口縣

茂山郡廳員一同 電話四一番

茂山警察署一同 電話三八番

御料理 梅月 電話十五番

羅津魚菜市場 仲買人組合

咸北機船底曳漁業 羅津魚菜市場仲買人 小田留吉 羅津府濱町通

羅津稅關

羅津漁友會

羅津金曜會

羅津警察署長 警視 鹽谷武夫

水產興業株式會社 專務取締役 田原精夫 羅津府濱町通

羅津府會議員一同

國際運輸株式會社 羅津支店

羅津府 電話三〇五

羅津府尹 田口禎憙

羅津府魚菜市場 主任 武藤龜一 電話六七六

南滿洲鐵道株式會社 北鮮鐵道事務所

# 全鮮・凡百の技術者を建設能力名簿に登録

## 内地に倣つて 八月雇入制限令を實施

戰時日本の有する建設能力總動員の計畫、國家總動員法第廿一條による國民職業能力申告令は内地では來る廿日から實施して二月中には十六歳から五十歳まで約五百萬の要登錄技術者の調査を完了、三月中に從業者雇入制限令の公布を見て、登錄技術者でなければ生産工場では雇入れ出來ないことゝし技術者の爭奪防止と職業統制強化が行はれることであるが、朝鮮でも來る八月一日現在で鑛山技術者、電氣技術者、自動車運轉手から潛水夫等あらゆる職種を網羅した百廿四部門の職種の調査登錄を行ひ、七十二萬餘の技術者の國策線にそつた名簿を完成、八月雇入制限令の實施を見ることゝなつた

本府ではこの委託資料に技術以下九名の職員を新規に五十一萬四の豫算を計上し、各府郡邑に三百名近い調査員及び賃員を配して朝鮮が行ふ職能登錄の完璧が期される豫定である

# 赤誠沸る半島に咲いた『重役と兵隊』感激篇

## 故坂口伍長と人情重役片岡さん

出征の旗の波、怒濤のやうな歡送の聲の中に「シッかりやつて來い、後は引受けたぞッ」と叫ぶ重役の血をふりしぼる激勵を耳底にとめて德安の攻擊に出陣した一職工が立派な働きをして中支の野に散つた、重役は勇士の英靈を迎へて溢るゝ涙、京城から熊本の片田舍で行はれた勇士の村葬に參列した、之は鐘紡永登浦工場長片岡勉氏と勇士同工場紡績打綿職工故坂口又藏伍長の間に咲いた、愛國感激美談『重役と兵隊』の一篇―【寫眞（上）大晴れ戰死の坂口伍長（下）人情工場長片岡さん】

鐘紡永登浦工場打綿職工坂口又藏氏（當時三十九歳）は譽れの赤紙を握つて昨年七月中支の戰線へ勇躍出動し、妻女ユキさん（三五）と愛兒昇君（一二）俊夫君（一〇）ふみ子ちやん（五）ゞ二三ちやん（二）正義ちやん（□）の六人の家族が銃後を護ることになつた、片岡工場長は坂口氏が殘した家族に後髪をひかれるやうなことがあつてはと、出征の前夜なにかは部下の一職工としてではなく勇士として坂口氏を招き心からの激勵、驛頭を埋めた見送りの人々の聲でやゝともすれば交す言葉も消えんとするうちにも片岡工場長の力強い言葉だけはハッキリと坂口氏の耳底に殘つた「生きては還りません、鐘紡の名譽にかけて」と坂口氏は重役に誓つた通り昨年八月廿九日德安の猛攻擊で立派な戰死を遂げたのである、まだ公表されてゐないが坂口氏は昨臘無言の凱旋をした、郷里熊本縣下益城郡杉合村大字杉島一一九二で年の瀨迫る日盛大な村葬が行はれ、遺骨をしつかりと抱く人は驛頭で誓つた重役片岡勉氏であつた、年末の多忙なところを一切を捨てゝ京城から飛んで行つたのであつた、遺族の將來についていろいろ心を碎いてゐることは勿論――それが一職工と重役の場合――なんでもない事のやうであるが「出來ないこと」として一般に感動を與へてゐる

### "後は引受けたぞ" 耳底に殘る一言

#### 『立派に死んで』と驛頭の誓ひ

### 廿年も勤續 片岡工場長談

片岡工場長は「銃後のつとめの一部分に過ぎません」と謙遜しながら語る

工場から多數の名譽の勇士が出てゐます、しつかり後を護つてやるのは當然のつとめです、今後も長く社宅に一層扶助を續けねばと思つてゐます、坂口氏は應召に出る時も勤續廿年になつてゐました、遺族の方は郷里に引揚げて頂いてゐますが出來るだけのことはしたいと思ひます

### 掏りそこなふ

七日午後[illegible]入船町住所不定[illegible]

### 河合東大教授 極祕裡に取調

【東京電話】東京帝大經濟學部教授河合榮治郎氏の代表的四著書『社會政策原理』『ファッシズム批判』『時局と自由主義』『第二學生生活』は既に內務省で發禁處分に附してあつたが、右四著書は[illegible]として東京地方檢事局で[illegible]極祕裡に河合教授を[illegible]取調べを行つた

### 追ふ時局柄 歲末贈答減る

京城府中央[illegible]によると、臘月二十日から府內[illegible]

### 本社主催 襟を正さしむ 壯麗の勅題寫眞展

#### 初日からどつと一千名

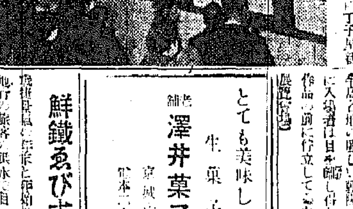

本社主催の半島寫眞の奉祝[illegible]寫眞展覽會は七日を初日に三千餘名[illegible]朝鮮[illegible]入場者[illegible]作品の前に佇立して[illegible]【寫眞は展覽會場】

### 鮮鐵ゑびす顔

[illegible]

とても美味しい 生菓子店 澤井菓子舖 京城府旭町

### 屆出は早く 新入學の兒童

子供達に春は早く……四月の[illegible]を開始してから[illegible]

### 單、複に培材軍勝つ

【大阪電話】第二回全日本男子中等學校卓球個人選手權大會は七日午前八時より大阪YMCAコートで擧行（朝鮮關係分左の通り）

▲シングルス [illegible]（培材中）[illegible] 西山（興國商）

▲ダブルス [illegible]（培材中）[illegible] 西口（月町商）

### 太陽と土の恩寵 "延壽莊"近く着工

#### 半島が誇る結核療養所

日本赤十字朝鮮本部が仁川府外富川郡文鶴面延壽里の海岸、眺望絕佳な傾斜地に四十萬圓近い經費を投じて建設する結核療養所『延壽莊』は、敷地三萬坪の買收も終り、建物その他の設備も略々終了、この程朝鮮軍醫部長の視察もすまして愈々近く工事に着手遲くとも今秋までには竣工の運びとなつた

この療養所は朝鮮には稀らしい位の鬱蒼たる樹林に圍まれて、敷地は會堂を入れて九百坪、約九十病床とし[illegible]、各病室前にはガラス張りのベランダを取付け、[illegible]野菜畑、花畑、養鷄場、乳牛、山羊の飼育まで患者自身の手で出來るもので

まさに文化の尖端を行く近代的病舍であるが、なほこの中に一日三回[illegible]ことになつてゐる

### 內地行旅客

內地行旅客は前年に比し六割強の激增で[illegible]旅客の動きを[illegible]と前年二萬一千八百四十九人、今年は一躍して三萬四千八百九[illegible]

十三人で六割強、毎日釜山棧橋に殺到した旅客を前年同期の日別に比べると廿四日三千八百廿三人、廿五日四千二百五十四人、廿六日四千八百七十二人、廿七日三千九百廿七人、廿八日五千九百四十三人、廿九日六千七百五十二人、廿日五千三百廿三人、折角釜山棧橋に乘りつけ足止め喰つた旅客は廿五日三十五十名、廿六日二百廿名、廿八日七百廿名、廿九日四百廿名であった

# 半島新女性線

## 宛ら慈母觀音の姿

### 勇士の留守宅に力を與へる

### 軍人援護會京畿支部書記 衛藤ヒサノさん

京城以來こゝに第三年、曙かけて支那の或は息こける酷寒の職野にはどれほどの尊い血が貴い平和を築くために流されたであらうか、そして聖戰下に再び新しい年を迎へたが今もなほ大東亞の建設を目ざして唯一途なる奮戰を續けてゐる多くの勇士があるのだ、これらの勇士達が寒夜の露營に帳ふ壯切れがちな夢に思ひ浮べる懐しい故郷の母は涙にたゞへた老いの慈眼を輝やかせながら力強くも言ひ切るのである「あの子は御國のためにお役に立つたのです、こんな嬉しいことはありません」……日本の母の尊さがそこにある

京畿道社會課に籍をおく軍人援護會京畿支部書記衛藤ヒサノさん（衛藤良）はいかめしい職營とはおよそ似てもつかぬ物やさしい麗人で、持ち前の明るい微笑みに抑へがたい赤誠をこめて出征軍人の家庭を、遺族の下に戰ふ勇士の母を訪ねては心からの慰めと勵ましの言葉を贈るのが課せられた聖職なのである、時局と共に盛りあがる軍事援護の事業は各方面各機關を通して強調され、殊に銃後を護る女性の赤誠が總動員された、衛藤ヒサノさんはかうした銃後女性の聖なる姿を象徴した最も美しい一人とでも云へよう

ヒサノさんの信條は何よりも先づ『笑つて入らう』と云ふことで、常の純樸な氣持で慰めに來ましたと云ふ誠意がその笑ひの中から滲みとつて覗へることを信じてゐると云ふ、形の慰問は何時でも出來る、物質と形式の上に慰問の義務感を解消させてゐる人達が果してないと云へようか、ヒサノさんは云ふ

『家族の人達なら誰にしたつて戰死の身内に思ひをはせない者はありますまいが、何と云つても母が子を思ふ心に勝るものはありますまい、つたない慰めの言葉をひと言ひかけただけでも涙がしらにいつぱい涙を湛へた老いの母の姿、私は、銃後を護る老いたる母に慰めとそしてそれ以上に勵ましの言葉をお贈りすることを心がけてゐます、一緒に泣いてしまつてはならないのです強くあきらめることも時に日本の母の本當の愛があることをお傳へしたいと努めてゐるのですが……何よりも自分を修養して行くことが大切ですね』と

ヒサノさんは今年當り年の三十七過去には色々な人生の苦しみもあつたらう、今では大きな聖職に勵づけられた尊い職責に自分自身の心も慰められ力づけられて、目立たない地味な仕事ではあつても心愉しくその日その日に生き甲斐を感じてゐることであらう、勵問激勵を續けて心で一番嬉しかつたこと、一番悲しかつたことを訊ねると

『家庭內の深い事情などを立入つて相談されたやうな方の就職などのお世話がうまく行つた時が何ものにも換へられぬ喜びでせうか、しかし戰死者の家庭をお訪ねしてあつと思はず口に手を當てたいやうな言葉が出た時など完成されない自分と云ふものが悲しくてなりません、でも同じ生きるための仕事なら、こんな意義深い職責を與へて頂いたことに心からの感謝を捧げたい氣持で一ぱいです』

明るいヒサノさんの顔にも語るうちにはさすがに引緊まつた色がうかがはれる【寫眞＝やさしい衛藤ヒサノさん】【終】

### 半島の壯丁も歩武堂々の行進

#### けふ龍山師團の觀兵式

龍山師團恒例の觀兵始觀兵式は八日午前十一時から龍山京城頭で擧行、師團長中將指揮の下に威風を衝いて颯爽閲兵、遙々島軍の威容を誇る陣容は騎兵隊、[illegible]西野、大田の諸部隊、輜重兵[illegible]龍山電用通信班[illegible]に活躍する島軍の姿そのまゝに威嚴、壯觀の軍國の繪卷物を展開する

今年は譽れの志願兵が初の參加で一般に力強い半島壯丁の勇姿をみせる、龍山師團參謀部には數日前から觀覽者の申込があり盛觀が豫想され、また一般の參觀も歡迎してゐる

### 岡氏の愛犬『志朗號』殊勳甲の大活躍

#### 特に部隊長のお氣に入り

尾頭付のお祝を贈つて勇ましい壯行をまでやつて貰しい勇とうし[illegible]職田北支の戰線に皇軍の一員として出征した京城大和町三ノ六九京城女子師範校長岡氏の愛犬志朗號は、赤誠の獻納者岡校長の温い膝下を離れたが、〇〇部隊本部の松下俊少佐に伴はれて昨臘廿一日前線に到着、すつかりお氣に召して〇〇部隊長の寵愛を一身に集めてゐることが、この程松下俊少佐から志朗號獻納の仲に立つた京城府の軍事係長松崎又五郎大尉にあてた便りで判つた、志朗號も今年は明けて五歳らしい時期である背中の茶色日の丸を颯爽と朔北の寒風に誇示しながら彈雨の下を

くぐつて兵い前線の任務に物言はぬ勇士の意氣を見せてゐる〇〇部隊長はすつかり志朗號がお氣に入りこの程〇〇へ戰鬪司令所を進める時も傍から離さず自動車に同乘させて行つた位で松下俊少佐も本當にいゝ犬を獻納して貰つたと松崎大尉を通じて所有主だつた岡校長に感謝の言葉を寄せてゐる【寫眞＝前線で活躍してゐる志朗號】

### 憧れの三防へ！ ×××百數十名繰出す

今年初めてのスキー列車は京城驛七日午後十一時五分發憧れの三防スキー場へ向つた、學生、サラリーマン、婦人スキーヤーなどで初のスキー列車三輛に百數十名、背まで陣ぞやうな寒風がフォームに吹かうが狙ひはもや三防のスロープへ、八日午前七時四十八分現地着、ウンとたんのうするほど滑つたこの一群はまた八日午後三時五十四分三防驛發で同夜八時四十五分には京城驛に歸着、潑剌なスポーツに心よく疲れた身體に一風呂浴びて寢やうといふ寸法だ【寫眞＝押しかけたスキー連】

### 日鮮滿直通 電送寫眞 愈よ四月から實施

【既報】內鮮滿間の電送寫眞が愈よ實現する――遞信局では日滿ケーブル線の完成と同時に東京―京城間、京城―新京間の電送寫眞を實現すべく經費六萬圓を投じてその施設を急いでゐるが來る四月からは實施出來る見込みである、差當り有線を利用するもので機械は京城郵便局電信課に設置することとなつた、工事完成の曉は一般に開放、新聞通信社の寫眞電送を初め一般建築の設計圖等の電送に應ずるもので大いに期待されてゐる何向電送施設は發受信とも出來るもので將來は無線施設に擴充する計畫を樹てゝゐるが料金は左の通り決定した

▲京城―東京間＝甲號、廿圓乙號、十二圓五十錢、丙號、七圓五十錢、丁號、二圓五十錢、▲京城―新京間＝甲號、十二圓八十錢、乙號八圓、丙號、四圓八十錢、丁號、一圓六十錢

### 今日の天氣

晴れ一時曇り寒い

### 耳

"耳"……この電話機地獄救濟については遞信局で種々妙案をと頭をなしぼつてゐるがなかなか……時局下の材料高は何ともならず、昭和十四年度の至急開通分も大體本年度同様全鮮で三千三百箇內外と豫定、來る三月一日から受付を開始することになつた

### 訃報

【東京電話】正四位勳三等市制調査審理部長池田宏氏は膵臟癌で傳研病院に入院加療中であつたが七日午前十一時腎臟炎で逝去した、享年五十九

### 忌明寄附

【平壤】土木請負業者組では社長故鶴島作太郎氏の三五忌明に當り土木部長柳本氏作氏が府廳廿七日平壤府廳を訪ね社會事業に對し金三千圓を寄附した

### 寄附

【平壤】山西戰線で名譽の戰死を遂げた元平壤府兵事務課勤務故陸軍步兵伍長の故見村尾定一氏は銃後の赤誠に感謝する意味で金一封を遺軍事後援聯盟に廿八日寄附した、平壤醫專教授も同日、次男仁哉氏の忌明御禮として道軍事援護聯盟へ金一封を寄附した

### 獻金

【鎭南浦】府內漢頭里五五、製革業加茂政治氏は四日金五十圓を赤誠の勤勞及び同居の田村ヨシ子さんは翌年玉各五圓を國防獻金した

### 實現は來年

#### 平壤地方鐵道局

【平壤】平壤鐵道局管內の擴充強化に伴ひ地方鐵道局新設が要望されその準備を進めてゐたが最近二年度に至り本年度實施は至難となつたが東亞の新事態に伴ふ地方鐵道局の新設は明年度實現は動かぬところと見られてゐる

### お年玉を獻金

【釜山】府內西町一ノ九白石房子さん、一郎ちやん、佳子ちやんの兄妹はお年玉に貰つた十五圓を「そつくりそのまゝ兵隊さんに贈つて下さい」と六日憲兵分隊を訪れて獻金した

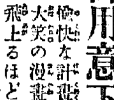

養毛に美髮に ヅボラン
新性能の強力養毛料
▲ふけに ▲拔毛に ▲頭の痒みに ▲うす毛に ▲若禿に ▲禿頭に ▲折れ毛・切れ毛 ▲赤毛・くせ毛に ▲毛生促進
醫者も實驗者も擧つて推める實任ある配劑と斷然たる効目！
井上博士、坊礼先生 協力創製
＝定價＝ ●普通瓶一圓七十錢 ●特大瓶三圓四十錢
全國信用ある藥店化粧品店にあり 藥店の名を御指定下さい

# 麗人荘 【171】

竹田敏彦作 伊勢良夫畫 【禁無斷上演映畫化】

## 父と父（一）

千鶴子は何うしてゐるだらう？
進は生きてゐるのかしら？
親なればこそ、財界の剛腹者大原徳三郎も、子の可愛さに泣き崩れて、こゝ十日近く、五指に餘る事業にも手がつかず、今日も妻の鶴代夫人と二人、部屋に閉ぢこもつたきり、深い愁へに沈んでゐた。

「沼津の娘は、まだ白狀しないのでせうか」
徳三郎は、妻のこの言葉が、今は胸を刺されるやうだつた。全て己れの過去に發した罪、その沼津の娘も他人ではないのだ——
「ねえ、あなた警察も何をしてゐるんでせう……もしあの子供達に萬一のことがありましたら、私は、生きてゐる空もありませんのに……」
もう此頃では二た言目には、かう言つて、嗚咽と涙に沈む鶴代夫人だつた。
そこへ、今日も宮瀬が訪ねてきた。宮瀬は今度の事件には、與ら警察と連絡して、捜査に奔走してゐるのである。
「おつ、宮瀬君か……」
徳三郎は、縋りつくやうに
「どうだね、警察の調べは、まだあのまゝかね」
「お察し申上ます。警察ばかりでなく、私立探偵の方も、隨分督勵してやらせて居りますが、一向埒が行きませんで、何ともはや、申上げる言葉もございません」
「それで宮瀬さん、沼津の娘は、白狀しないんですか」
重ねての鶴代夫人の言葉だつた。
宮瀬は、云ひにくさうに
「實は、警察でも困つてゐるらしいんです。といふのは、身に覺えがある者としては、少し頑强すぎますので、或は犯人は他にあるんぢやないか、さういふ意見も出てゐる模樣です……」
「まア、あんな子供一人を、よう白狀させないのですか」
鶴代夫人は口惜しげに言つた。
「いや、それで變調說がでてゐるんですが……」
宮瀬が宥めるやうに言つた時である。
「あの、からいふ方が、旦那樣にお目にかゝりたいと仰言いまして」
女中が、一葉の名刺を通じてきた。徳三郎が受取つて見ると、
「法學博士、朝倉純夫」——から印刷した名刺の餘白に
隨分御心配の事と存じ候、御令息並に御令嬢の御身上に就ては其儀に關し、親しく拜眉を得たく、突然ながら失禮を顧みず參上仕候
と、ペンで書添へてあつた。
「……？」
徳三郎は、不審に眺めてゐたが
「宮瀬君、からいふ人を知つてるかね」
名刺を宮瀬に示した。宮瀬は見るなり
「法學博士朝倉……」
ちよつと小首をかしげたが
「覺えがあります……實は……」
かう言つて宮瀬は、いつか寧子が、水野の父親に、耕紗子等の父は朝倉といふ法學博士だと語つたといふ事實を思ひ浮かべて、そのことを徳三郎に告げた。そして
「私も水野さんから聞いて、不思議に思つてゐたのですが、何らかの關係の人ですかね」
不思議さうに付け加へた。徳三郎は、暫く考へてゐたが、何と思つたか
「麗人荘へお通ししろ」
女中に命じた。

# ラヂオ 八日

## 第一放送

### 朝の部

午前六・五〇 ニュース
七・〇〇（東）時報
七・〇一（東）季節の話題 芽出度い花木の話 理學博士 牧野富太郎
七・一六（熊）季節の翠
七・三〇（東）修養講話 神社の話 文學博士 田中義能
七・五〇 今日の天氣見込（成興を除く）
七・五一（東）ラヂオ體操
九・二〇（城）氣象通報
九・三〇（東）齊唱と合唱（一）スキーアンビ（二）雨降り お月（三）ナンデショネ（四）オヒゲノ父サン（五）うかれ兎（六）初雪（七）山彦小僧（八）可愛い魚屋さん（九）鐘が鳴る（一〇）晴れ小島の JOAK唱歌隊（編曲）山口保治（指揮）吉原規（伴奏）東京放送管絃樂團
自九・五〇至一一・三〇（東）陸軍始觀兵式御模樣＝代々木練兵場より中繼 講演 瀬山賢邦
◎備考＝御取止の場合は午前一一・〇〇迄レコード音樂
一一・五〇（大）商外市況

### 晝の部

正午（東）時報
午後〇・〇五（東）クラネツトとランペツト（一）クラリネツト獨奏（イ）牧場にてリヒナー作曲（ロ）セレナードシユーベルト作曲（ハ）スケツチ・パユー作曲（二）トランペツト獨奏（イ）美はしの調べガスタルドン作曲（ロ）飾らぬうちあけトーメ作曲（ハ）ロシアのポロネーズシユレーン作曲（クラリネツト獨奏）池五郎（トランペツト獨奏）古田弘（ピアノ伴奏）平茂夫
〇・三〇 ニユース
一・〇〇（東）思ひ出の活動寫眞大會（司會者）西村小樂天（一）實寫映畫の旅 柳思外（二）喜劇チヤプリンの懇伯爵 杉浦市郎（三）連續活劇電話の聲 泉天嶺（四）新派悲劇己が罪 田代健兒 兒玉遊聲（五）泰西名畫ボーチエスト 玉井旭洋（六）新劇忍術尼子十勇士 粟野柳晃、鈴木一華、大槻茶樂、（七）連續活劇名金 粟井三郎（伴奏指揮）宇賀神味津男（伴奏）東京放送管絃樂團
二・二〇（大）舞台劇愉しき働き 三場—歌舞伎座より中繼—（第一）大野彦太郎の家（二）高台にある神社の境内（三）料理屋青柳の勝手口 松竹家庭劇配役（彦太郎の父大野傳助）淡海（傳助の妻おせん）十吾（彦太郎妻おのよ）石川薫（炭屋の主人池田）森英二郎（彦太郎の友人安藤）高田豆（主人大野彦太郎）澁谷天外（彦太郎弟乙松）元安豊（安藤の妻常子）宮村松江
四・〇〇 ニュース（氣象通報釜山清津）

### 夜の部

六・〇〇（京北）（京中）（京南）童謠リレー「京城の初旅」（京北）（イ）北嶺から京北まで（ロ）京北（ハ）京北から新竹まで（齊唱）京北市蓬萊公學校兒童（指揮）小關正男（京中）（イ）漢陽の京中（ロ）日月宮（ハ）聲社の櫻（齊唱）京中市明治小學校兒童、京中市新富小學校兒童（獨唱）大崎勝子（京南）南京灣歌の旅（齊唱）京南コドモ唱歌隊（指揮）吉野健
六・二五（東）趣味講座 歌舞伎に及ぼした能の影響 金剛巖
七・〇〇 ニュース・天氣見込
七・三〇（東）日曜特輯ニユース
演藝 新春守備兵日記—AK文藝部編輯— 東京放送管絃樂團、小佐川鶴之丞、片岡右衛門他
八・〇〇（東）日曜特輯講座「激戰觀たまゝ」（一）上海市街戰 伊藤昇（二）南京攻略戰、栗原清太郎（三）徐州包圍戰、金行勵
九・一五（大）歌謠曲（一）みたと上海（二）坊やの父さん（三）遺品の軍刀 南はるみ（伴奏）テイチク管絃樂團（指揮）杉原泰蔵（一）大阪娘（二）泰のアリナレ（三）姑娘いとしや 月村光子（伴奏）タイヘイ管絃樂團（指揮）飯田三郎
九・四〇（東）時報・ニュース・氣象通報・明日の暦・翌日の番組・地方へのニュース

## 第二放送

午後〇・〇五（東）管樂器獨奏
一・〇〇 新作物語 朴昌迪
一・三〇 邦音樂（レコード）
六・〇〇 うたのおけいこ（二） 吳良淑
六・二五 修養講話 安寅植
七・二〇 新民謠 張一朶往

## あすのもの 九日（月）

午後六・〇〇 童話劇（京城）京城師範學校童話劇研究會
六・〇〇 お伽噺（釜山）〃兎さんのお手柄〃 庄田チドリ
六・〇〇 ヴァイオリン獨奏（平壤） 朴俊緖
六・〇〇 少年物語（清津）〃陶工柿右衛門〃 小西剛雄
六・〇〇 兒童劇（咸興）
八・〇〇 マンドリン合奏 萬龍コドモ會
八・二五 ラヂオ小說 金福鎭
八・五五 唱劇調 金如蘭
一〇・一〇 レコード音樂
六・〇〇 童話（裡里） 倉田靜
六・二五（城）講演 朝鮮軍報道部第三年を迎ふるに當り世界大戰當時を偲びつゝ所懷を述ぶ 朝鮮軍報道部長、陸軍少將 勝尾信彦
八・〇〇（大）管絃樂 大阪放送交響樂團 指揮 エマヌエル・メッテル
八・三〇（東）謠曲 欄間金太郎 外
九・〇〇（東）ラヂオドラマ

# 本社特選 牛島大棋戰

先 朝鮮棋院 任佑植
二段 松本薫

【6】

〇六八 か七
●六九 か六
〇七〇 か八
●七一 ぬ四
〇七二 わ八
●七三 を七
〇七四 る三
●七五 ち五
〇七六 り六
●七七 り四
〇七八 ぬ二

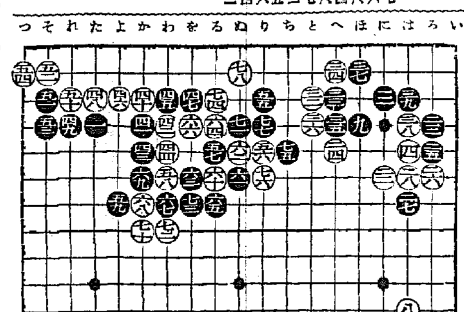

## 黑必死の奮鬪 勝敗を賭しての戰ひや如何

講評 七段 瀬越憲作

◇白六八のヘネ込みは、一見好手のやうであるが、實は六九に只出た方が良いのである。
參考圖（一）白一の出に次いで黑二とオサヘれば、以下白七までとなり左上隅の黑は著しく窮屈になる。次に黑「い」なら白「ろ」又黑「ろ」なれば白「は」黑「に」白「ほ」黑「へ」白「い」で、黑は勝手に窮する。
（黑二で三の方にツギ白二と出た時、黑「へ」にオサヘて打てば、白は「と」の取りと「ち」のツギを見合にして上邊を手拔きし、局中の要衝である「れノ十二」に先して白有利。

### 唯一の反撃策

◇黑六九、七一の手段は、善惡を超越して此際に於ける唯一の反撥策である。
これを七十からオサヘ白六九とツガすのは、申すまでもなく參考圖（一）に還元する。
◇黑七五のツケは、この際の好手筋である。
この手で「るノ二」にハネて行くのは、參考圖（2）の如くなり、同岡白十に次いで黑「い」にカケる手がないから悪い。
◇これに對して白七六もこの一手で、これを以て七七にアテ、打つと、黑「ぬノ三」白「るノ二」黑「ちノ四」白七六黑「ちノ七」で、却つて白は禍根を大きくすることになる。
◇白七八で「ちノ六」にマガると、それこそ是までの苦心も水泡に歸し、百手に至らずして白は投了の已むなきに至つたであらう
それは參考圖（3）に見るが如く、上邊の一部を網取されるからである。
◇故に白は七八とコスんだのであるが、これは「るノ二」にツケとサガつてゐる方が良い。
その相違は如何なる處に存するか、具體的解說は明日に讓るが、この微妙な問題を研究するのも一興であらう。

### 觀戰記

碁といふものは分らぬものである。
黑五五ととらいた時分に今日の結果を誰が豫想し得たであらうか……。
黑は六十、七一、七五と、前の失敗を取返すべく必死の努力である
果して五五で七一に打たなかつた非を撃破出來るであらうか……

×

白七六で「るノ二」にサガる方が良いといふ此の微妙な問題は相當に強くなければ、解けないであらう。

參考圖（1）

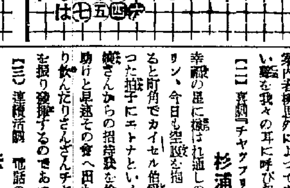

參考圖（2）

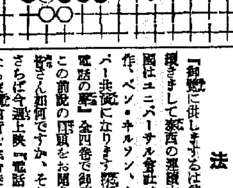

參考圖（3）

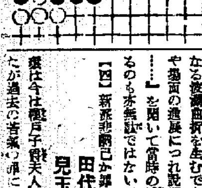

# 當代一流 將棋戰譜

【第三局】
香落 上手 七段 溝呂木光治
下手 四段 鈴木禎一
（圖は前回△八二玉迄の局面）

▲四六歩
△三四銀
▲四七銀
△七二銀
▲三六歩
△同 歩
▲同 銀
△三五歩
▲四七銀
△五二金左

持駒 △溝呂木氏 ナシ

持駒 ▲鈴木氏 ナシ

（持時間各七時間） 消費 △溝呂木氏 ▲鈴木氏 二十五分 六分

## 觀戰記 六段 飯塚勘一郎

## 急戰か持久戰か 最近好調の鈴木四段

下手方の四六歩は以下二打銀の戰法を採るか、それとも腰掛銀を採用するか、何れにしても敵の四筋を攻め、香落の欠陥を衝かんとするのが目的で、二枚銀なら必然持久戰模樣の展開となるし、若しも下手が腰掛銀の急戰を敢行せんとするならば忽ち四筋の戰火は全局的に大きく波及して、激しき戰ひを惹起するであらう。
これに對しては上手方も三四銀と防禦した以上、鈴木氏の四七銀は必然的の進出と見られる。然して五六銀と立つか、五六歩と突くかは後の問題として、先づ三六歩、同歩、同銀と交換し、桂の三七への躍進路を作ると共に、手中に一歩を拂ると云ふ事は、今後の飛閲に大きな收穫を得んとするのが狙ひである。
されば上手方七二銀の處では、此處を急轉して四二飛と四筋に逆襲と云ふに、これには下手方にも五六銀又は二六飛と應戰する用意があるから、結局上手方より四五歩と急戰する手段は上手方無理筋に陷るであらう。で、四二飛で振つても四五歩の急戰がないとすれば、上手も結局七二銀と締める順となる故、溝呂木氏は先に七二銀と玉を固めてゐる。續いて下手方は三六歩の交換から、上手の三五歩に四七銀と退いた處で、溝呂木氏は五二金左と上り乍ら、突然口を切つて、鈴木氏に、『鈴木君近頃の成績はどうかね』と聞けば、鈴木氏頭を搔き乍ら『どうも近頃新人の長谷川や、關口君が強くて……』と謙遜を嘆ずる。
それでも兩氏は最近稽みに努力してゐる所爲か、此處好調を續けて四勝一敗の好成績だから或は此分ならば多年大崎師や、溝呂木氏等の期待に副ふ事が出來るかも知れない。
若年棋士中最も人格の圓滿なる鈴木氏は、兎角勝負を大切にする餘め、よく必勝的局勢を一手に求めて敗勢へと導き、何時も惜しい處で敗北を招く事が多い。
最近昇進した梶六段等も四段時代には此の鈴木氏に屢々負け將棋を拾つて、昇段點を稼いだものである。

# 思ひ出の活動寫眞大會

司會者 西村小樂天
伴奏指揮 宇賀神味津男
伴奏 東京放送管絃樂團

【後1時】

【一】實寫「映畫の旅」 柳 思外
札幌市圓山の官幣大社札幌神社に參詣の柳思外氏の旅が上野驛から展開されます。上野驛出發、青森から聯絡船で函館着、途中大沼公園を觀賞して目的地札幌神社に參拜 東京・札幌の旅の美しい描寫は名案内者柳思外によつて昔なつかしい聲を我々の耳に呼び起す。

【二】喜劇「チヤツプリンの懇伯」 杉浦 市郎
幸福の星に見放され通しのチヤツプリン、今日も空腹を抱へ歩いてゐると町角でカイゼル伯爵にぶつかつた拍子にエナトといふ金持のお嬢さんからの招待狀を拾ふ、天の助けと早速その會へ出かけ食べたり飲んだりさんざんチヤツプリンを振り發揮するのであつたが……

【三】連續活劇「電話の聲」 法 天嶺
「御覽に供しますは前週に引き續きまして泰西の連續大活劇、米國はユニバーサル會社、國々大輸作、ベン・キルソン、ネバー・カバー共演になります探偵大活劇『電話の聲』全四卷で御座います」
この前說の口調をお聞きになつて皆さん如何ですか、そして『……さらば今週上映『電話の聲』如何なる波瀾曲折を生むでありませうや場面の進展につれ說明を加へて……』を聞いて當時の感激にひたるのも亦無駄ではないでせう

【四】新派悲劇「己が罪」 田代 健兒 兒玉 遊聲
環は今は櫻戶子爵夫人となつてゐたが過去の苦い罪に泣いて日々を送るのであつた。一日櫻戶子爵が訪ねて來た。嘗ての醫學生は今は醫學博士となつて彼女の前に現れた。自分は法律上の妻を失つて一人身である、自分の妻になつて呉れと過去を持ち出して無理に迫る。環は決然としてこれを拒絶した。環は强い意思で行く。『御嬢、どうぞ私に觸るおかけ遊ばして正や父の爲、良人のために今となつてはどうしても服從することは出來ません。一生かけて必ずこの償ひを致します』

【五】泰西名畫ボーチエスト 玉井 旭洋
かつてのパラマウント社、超特作『ボーチエスト』出演はゴールマン、ビヤサイ、ボーエル、マクラクレンといふ當時の第一人者揃ひしかも亦美しい兄弟愛の物語こゝに結末の美文をかゝげ當時の追憶を新に致しませう『これこそは眞に此世に於ける最高至上の愛と犠牲の結晶である。兄弟の愛は黑の如く空と共にありて永への光りを放つ。感謝と愛に若き生命をアラビヤの砂漠に捧げる、武侠しき我ボーチエストの一篇。』

【六】新劇「忍術尼子十勇士」 粟野 柳晃 鈴木 一華 大槻 茶樂
忍術の名人高野弓之助は女のために妹屋藤十郎を斬り果した。藤十郎の弟狐屋金太郎は兄の敵弓之助を討つ爲をねらつてゐたが居士十勇士の中の山中小次郎、村井重太郎、山崎大三郎は金太郎の助太刀をし弟と金太郎と共に弓之助を石見海、亡くなる松永彈正久秀の館に乘り込んで勝負を申込む、久秀は錦を以て返り討にせんと藤十郎等を京都四條河原におびき出しこゝに互ひに忍術の秘術をつくして相爭ひ遂に金次郎は三勇士の助力を得て敵を討つ。

【七】連續活劇「名金」 粟井 三郎
名金三十六卷の中第三篇第五篇である。
國王に上位するに必要な名金の半片か何者かの手に奪はれた。鍵は紛れた半片を廻つて登場した人物—フレデリック伯爵、婦人記者キチー嬢、殘つた半片がフレデリック伯爵の手にあることをしつたキナーは股肱とたのむロローと共に伯爵邸にしのび込み、あはや手に入れんとする刹那サッチオ伯爵、惡漢アパッチ現はれサッチオ伯爵はキチーの取落した金貨を持つて逃走する。
「表へ出づれば待たしてあつた自動車にとび乘つて逃れ行く、續いてアパッチも折柄通り來たつたフレデリック伯爵も逃しはやらじと共に自動車を走らせて其跡を追ひ砂塵を蹴つて追跡の幕は開かれたのである……」


大阪商船出帆
◎內地優秀連絡船
北鮮門司神戶行
淸津正午發＝雄基・清津・城津
興 丸 一月七日 咸興 一月十一日
河南丸 一月九日
北鮮寄港行
朝鮮、滿洲主要驛ニ於テ船車連絡切符發賣
大連＝十一時發門司寄港 一月 神戶 早朝
大連直行 內臺連絡船
門司發正午＝基隆寄港
以上ヨリ神戶行大阪商船代理店案內書進呈
大阪商船株式會社 京城支店
京城府大門通二丁目二三 電話本局（2）一〇三三
內地代理店・案內所
淸津 國際運輸會社
城津 北鮮商船組
仁川 慶田組
釜山 釜山商船組
ジヤパンツーリストビユーロー案內所 京城三越 平壤三中井 釜山三中井 大邱

國際汽船出帆
朝鮮總督府命令航路
朝鮮、北海道、大連
大連直行（三等七圓）
仁川出帆代理店日鮮海運株式會社
裏日本、北海道、樺太行（各港寄航）
娛樂完備ス
切符發賣所ジヤパンツーリストビユーロー
鎭南浦出帆代理店朝鮮海運出張所 電話五三八番
仁川出帆代理店日鮮海運株式會社 電話五〇番
群山出帆 代理店 群山海運會社 電話一四番
木浦出帆 代理店日鮮海運出張所 電話八四番
釜山出帆 代理店 深山兄弟商會
浦項出帆 代理店 浦項運輸會社 電話四〇〇八番
內地寄港地、境、宮津、新潟、舞鶴、新舞鶴、敦賀、伏木、船川、函館、小樽、大泊、常岡
◇北海道—北海線
命令航路（鮮滿丸）
雄基出帆 代理店 國際運輸支店 電話二七番
淸津出帆 代理店 國際運輸支店 電話一八番
城津出帆 代理店 北鮮商船組 電話一三番
西湖津出帆代理店 富田商會 電話二八番
元山出帆 代理店 朝鮮運輸支店 電話二〇番
一月七日 一月八日 一月十日

內地寄港地 酒田、船川、青森、函館、小樽
◇各船共最新式優秀貨客船ニシテ娛樂設備完備ス
切符發賣店ハ前記代理店及各地ジヤパンツーリストビユロー
案內書進呈 本社及代理店ヘ御申込アリ次第各港航路案內書御送リ致シマス、尙出帆時日ニ就テハ都度最寄ノ代理店ニ御照會被下度候
神戶市神戶區明石町
嶋谷汽船株式會社

九州郵船出帆廣告
釜山出帆
博多行 每日午前十一時
〇對馬經由長崎行 一日、四日、六日、九日、十一日、十四日、十六日、十九日、廿一日、廿四日、廿六日、廿九日出帆
〇下關行 每月六回午前六時 四日、九日、十三日、十九日、廿四日、廿九日出帆
詳細ハ左記ヘ御照會被下度候
釜山府第一棧橋
九州郵船株式會社出張所 電話二一二四番

朝鮮郵船定期出帆
△印ハ船客御斷リ
〇西鮮航路
〇青島直航 月三回 清津丸
仁川發每月五日、十五日、二五日
青島發每月九日、十九日、二九日
〇大連行 櫻島丸
仁川八日 鎭南浦 日 大連 日
〇大連青島行 休航
旅客並等運賃
仁川—大連間 七圓
仁川—青島間 拾貳圓
仁川—上海間 拾八圓
釜山—上海間 十三圓五〇錢
特等ハ並等ノ倍額
〇東京行 橫濱寄港
興東丸
咸鏡丸 新義州 日 鎭南浦 日 仁川 元日
〇大阪行 新義州 日 鎭南浦 六日 仁川 二日
〇北部行 長壽山丸 仁川ヨリ阪神直航
新義州 日 鎭南浦 九日 仁川 十一日
定州丸 新義州 日 鎭南浦 五日 仁川 七日
〇南部行 神宮丸 博多—細月寄港
仁川 日 群山 十日 木浦 十二日
興城丸 仁川 日 群山 七日 木浦 九日
〇鹿兒島行 釜山—博多—長崎—三角寄港
〇博多直航船 長崎—三角寄港
櫻島丸 大連十日 仁川十二日
〇東京行 釜山—門司—名古屋—清水—橫濱寄港
〇北鮮航路
金泉丸 雄基元日 清津二日 元山二日
〇急行船（元山ヨリ名古屋直航）清水—橫濱寄港
江原丸 雄基三日 清津四日 元山七日
〇大阪行 釜山—博多—門司—神戶寄港
春川丸 城津八日 元山 日 浦項 日
栗江丸 城津六日 元山九日 浦項 日
昌京丸 城津八日 清津九日 元山十一日
盛京丸 雄基三日 清津三日 元山六日
〇新潟行
金剛山丸 雄基九日 清津十日 元山十三日
〇敦賀行
慶定丸 雄基七日 清津十一日 元山十六日
〇浦鹽行
盛京丸 元山五日
日本郵船定期出帆
〇歐洲行 水仁丸 釜山發二月一日 大連、セブ、マカッサ、新嘉坡、スエズ、埃西士、ハーブル、倫敦、ロッテルダム、漢堡
歐洲行 白山丸 門司 神戶 月 日
桑港行 秩父丸 橫濱 神戶 月 日
沙市行 平安丸 橫濱 神戶 月 日
濠洲行 北野丸 長崎 神戶 月 日
日本郵船乘船御申込は弊社に御願致します
京城府南大門通り五ノ一
朝鮮郵船株式會社 代表電話本局（2）四一九五番
釜山支店 大倉町 代表電話（長）四〇一三番
元山支店 海岸通 代表電話（長）一三四番
仁川出張所 電話（長）三五一番
北鮮出張員 清津府北星町 電話（長）二八八七番
京城 代理店 朝鮮運送支店 電話本局（2）五一一一番
鎭南浦代理店 朝鮮商工會社
仁川 代理店 朝鮮運送支店
群山 代理店 群山海運會社
木浦 代理店 朝鮮運送支店
釜山 代理店 大池回漕店
元山 代理店 朝鮮運送支店
城津 代理店 朝鮮運送支店
淸津・雄基 代理店 國際運輸支店



賀戰捷之新春併而謝皇軍之奮鬪

平壤崇仁商業學校

平壤府崇仁通 時代洋服店
平壤府大和町 菊名仙吉
平壤府外勝湖里 今泉宮內
平壤府 合資會社平安自動車商會 社長 金洙鉄 支配人 山本國七
平壤府錦町 有本甚三郎 電話二八九五番
平壤府南門通 藤井英夫商店
平壤府新町八十五番地 平壤食料品株式會社 電話三八〇七番
朝鮮平壤府錦町 合資會社竹中商店 電話二八二八番 振替口座京城三一三番
江東郡勝湖面下端里 竹中化學工業所
平壤 偕樂館

土木建築請負業 武藤儀六
東光滅菌株式會社平壤出張所 內藤健允
平壤 松井民治郎
平壤府南門町 雜貨卸商 久田支店 電話二五六七番
平壤府大同門通り 廣田本店
平壤府大同門通り 鹽見商店
平壤府 普和醫院 電話三三六九番
平壤各宗佛教會

朝鮮小野田セメント製造株式會社 平壤府外勝湖里
平壤府賑町 內地人貸座敷組合
平壤府 內地人料理屋組合
平壤府 久田護謨工業所
コクリヨ醬油釀造元 あぢの味噌 國良醬油株式會社 平壤府橋口町九四
朝鮮鋼材販賣組合加盟店 朝鮮中央鋼販賣組合加盟店 全國鋼管商業組合特約店 電氣・鑛山・水道用品一式 土木 進昌洋行 平壤大和町 千代ビル
丸善石油株式會社西鮮總代理店
平壤靴下同業組合 月星洋襪工廠 日新洋襪工場
平壤府竹典里一九三 眼科専門 大明醫院 院長 金廣業 電話三三八五番
平壤府櫻町 平壤キネマ館 澤田福之助 電話二九二六番
朝鮮金融組合聯合會 平南支部

平壤 大同工業專門學校
朝鮮燐寸株式會社 平壤府船橋里驛裏 平壤工場
平壤府船橋里七〇 鮮滿工業商事社 代表電話二五〇八番 振替京城二九〇八二番
販賣元 Y・R・C・アンプレフアイヤ B・C・W・アンプレフアイヤ クラウンミラーアークランプ
直營映畫館 第一館 代表電話二四二〇番 社長 朴淳玉
平壤府船橋里九四番地 大同林業株式會社
平壤府會議員 金健永
平壤 大同警察署
平壤府德町 材木商 武內商會 電話二六四六番

日本穀產株式會社

平壤府廳